大公報

在港復刊十二週年

Ta-Kung-Pao
123 Connaught Road, C.
Hong Kong

督印人費彝民

經中國人民郵政登記認爲新聞紙類
廣東人民郵政管理局執照第十五號
第二萬二百三十七號
今日出紙四大張
零售港幣壹毫
每月本埠港三元外埠七元

地址：香港干諾道中一二三號　經理部電話：四八〇三六　編輯部電話：四八〇四六　電報掛號8778　廣州辦事處：惠吉西路二坊二號

承印：大公報有限公司　干諾道中一二三號

【合衆國際社台北十四日電】合衆國際社十四日獲悉，美國防衛台灣的最大導彈，在一次試驗發射中偏出了彈道，在台灣海峽中墜毀，沒有達到中國大陸。

美國的一個軍事發言人說，這枚六噸重的「鬥牛士」導彈，在它接近中國之前墜毀了。

「鬥牛士」導彈是一種有翼的導向飛彈，它能飛越一百哩寬的台灣海峽而直達中國的心臟部分。

美國通訊社傳出消息
美竟在台發射導彈 飛向大陸中途墜毀
美軍方說是出了偏差但拒宣佈墜毀地點

美國協防台灣司令部的發言人在回答合衆國際社記者提出的問題時說：「今年一月在一次試驗發射中，一枚『鬥牛士』導彈未能依其預先指定的彈道，但跌落於海洋中，沒有傷及人命和財產。」

發言人拒絕透露導彈墜毀地點，他只是說墜落於台灣海峽中。發言人也沒有說，這枚時速六百五十哩的導彈究竟飛離它的彈道有多遠。但是他說，這一誤差並不是如一百八十度那樣大。

新聞記者們相信，通常進行「鬥牛士」導彈發射試驗時，是向着台灣以東的太平洋這一方向。台灣海峽則位於西部。

「鬥牛士」的發射基地在台灣南部，是由美國空軍部隊駐守的。在國民黨統治的台灣，除了美國戰鬥機輪流在這裏調進調出外，是美國唯一的駐在台灣的戰鬥單位。兩年前，「鬥牛士」作第一次試驗時，蔣介石曾在場觀看。

一月間的這次試射，是台灣的「鬥牛士」導彈的首次撞板，這種「鬥牛士」被認爲比較美國的一些地對地導彈，是相對地欠準確的。

發言人說，這枚出差誤的導彈在其偏離彈道時，是墜毀而不是被射落的。

按：「鬥牛士」導彈，是一種地對地的導彈，體長，有翼，用噴射引擎推進，射程爲五百至六百英里；據美國報紙公然叫囂，它以台灣爲基地，劃一半弧形，可以到達我國的上海－南昌－廣州。美國空軍「鬥牛士」導彈部隊，是一九五七年五月七日派駐台灣的。

報慶獻詞

感謝大家支持我們

今天正值本報在港復刊十二周年。十二年的時間不算長，然而看得出來，我們的報紙通過銳意經營，正在日新又新地發展着。

這些年來，港九廣大居民、各界友好及讀者，不斷給予我們熱情的支持與指導，鼓勵和督促我們在各方面謀求改進。當我們看到那怕是些微的成就之時，我們總是想到，這是大家愛護和扶助我們的結果。我們願意而且由衷地向大家表示最誠摯的感謝！

同時，我們在工作過程中，也日日感受到各方面的鼓舞力量。

第一，今天世界上，社會主義國家日益強大，帝國主義國家日趨沒落；反對殖民主義、爭取民族獨立的力量加強了；反對侵略戰爭、維護正義和平的力量加強了。這正是我們時刻追求、鍥而不捨的目標。能爲這一光榮事業盡一分力，我們感到十分興奮和快慰。

第二，祖國日益富強壯大，特別是建設社會主義的總路線實施以來，全國人民齊心協力，幹勁沖天，出現了連續大躍進的發展速度，創造並鞏固了人民公社這一極爲優越的社會組織形式。我國這種驚人成就，一方面使得我國同胞，包括港澳同胞、台灣人民和海外華僑，更加熱愛自己美麗的國家；另一方面，對全世界特別是殖民地及弱小民族，發生了越來越大的影響和吸引力。我們看到這些，並將其注入到工作中去，這使我們尤其感到自豪！

第三，港九廣大居民和我們報紙的關係愈加密切了，我們的讀者、作者日漸擴大。我們是爲社會服務的，一貫積極維護和支持廣大居民的正當權益。受到港九廣大居民的愛護，使我們信心更強、熱情更高了。

此外，本報同人和衷共濟，羣策羣力，勤勤懇懇的工作，也對報紙的不斷革新、不斷進步起了良好作用。只以版面經常出現的許多專電、專訊、專文、特稿、圖片，和創行成表歡迎的「星期版」來說，就是明顯的例子。但是，我們認爲，這樣做是我們份內的事，是義不容辭的。

當然，這裏也有極少數爲帝國主義和反動勢力效勞的人，他們日日污衊和攻擊我們。可是，讓他們失望吧。他們這樣做的結果，對我們來說，非但不能使我們後退，反而激勵我們更加進步；就是對他們自己來說，也是既達不到蒙蔽別人的目的，又無法抬高自己的身價，只足以暴露他們自己的醜惡面目。這是因爲，廣大居民嗅得出他們的氣味；他們的污衊和攻擊，正好說明我們是說對了、做對了。

最後，我們感到我們的報紙，已經發現和尚未發現的缺點尚多，切盼港九同胞、各界友好、同業先進及廣大讀者，及時指教，以便更好地發揮爲社會服務、爲居民服務的作用。

本報啓事

今天爲本報在港復刊十二周年紀念，承各界友好惠賜大作，光我篇幅；題詞致意，藻飾有加；隆意殷拳，至深感謝！

副刊「大公園」、「小說林」今天起刊出大批新作品，敬請讀者注意。

本日版面略有調動：「經濟新聞」移第六版，「航訊版」移第七版，「大公園」、「娛樂版」及「小說林」分別在第十四、第十五版。

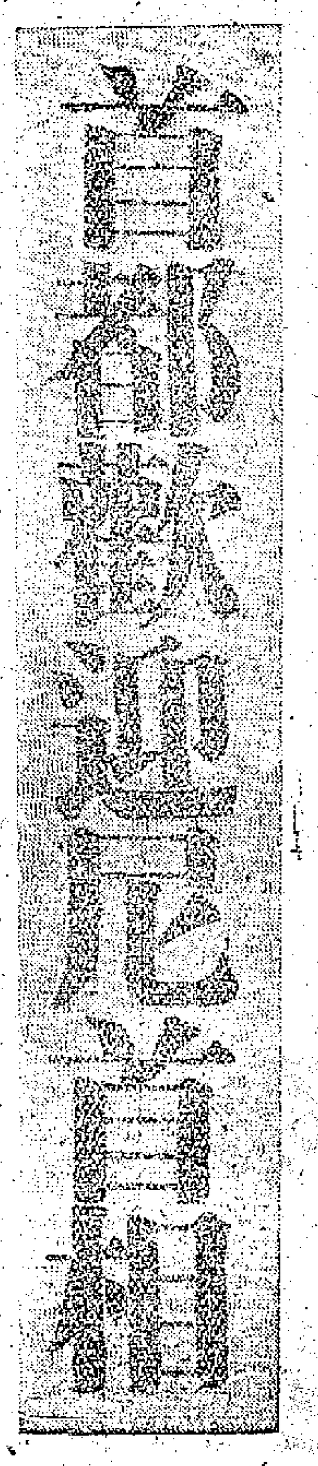

萬人大集會 掌聲如春雷
貴賓指出亞洲大小國家均應和平共處
彭真說任何力量也破壞不了中國和亞非國家友誼

【據新華社北京十四日電】首都各界人民一萬多人今天下午在人民大會堂舉行盛大集會，熱烈歡迎尼泊爾王國首相畢什韋什瓦·普拉薩德·柯伊拉臘和夫人以及隨行的尼泊爾貴賓。首都各界人民在大會上獻給首相的一面錦旗上繡着金色的大字：「祝中尼兩國人民的傳統友誼像喜馬拉雅山一樣巍然屹立，萬古常存！」

今天，人民大會堂主席台正中的帷幕上，並排高懸中國和尼泊爾兩國國旗，主席台四周佈滿了長青棕櫚和盛開的鮮花。三時，柯伊拉臘首相和夫人由周恩來總理、彭眞市長和夫人、陳毅副總理和夫人陪同，在歡迎樂曲聲中，步上主席台。這時候，在燈光照耀的大會堂裏，萬衆起立，發出暴風雨般的掌聲，向尼泊爾貴賓們表示熱烈的歡迎。柯伊拉臘首相高舉緊握的雙手，向大家致意。（下轉「天下事」）

姚璇秋後天抵深圳
潮劇團十八晚起演三場

【本報廣州十四日電話】廣東潮劇團定十七日赴深圳演出，十八日晚上，在新建的深圳戲院正式登場。演出「桃花過渡」（「蘇六娘」的一節）、「辯十本」、「搶窗會」、「鬧釵」、「蘆林會」、「花園訂約」（「蘇六娘」中的一節）、「海洲辭郎」（「辭郎洲」中的一節）、「刺梁冀」、「陳三五娘」等精采劇目。（上圖爲姚璇秋）

著名的潮劇演員姚璇秋、洪妙、范澤華、郭石梅、蔡賓源、蔡錦坤、李有存、翁鑾金、蕭南英、吳麗精、陳馥閨等，都隨團到深圳登台演出。

爲了使觀衆能在短時間內，看到所有著名演員的表演藝術和潮劇團的精采劇目，特別於十八、十九兩晚，演出一共八個摺子戲，演出的日期、劇目、演員安排如下：

十八日，晚上，演出「桃花過渡」（「蘇六娘」的一節），主演：陳馥閨、陳水和。「辯十本」，主演：洪妙、蔡……謝素貞、蕭南英。

十九日，晚上，演出「花園訂約」（「蘇六娘」中的一節），主演：吳麗精、陳麗華、黃瑞英。「海洲辭郎」（「辭郎洲」中的一節），主演：姚璇秋、翁鑾金、郭石梅、黃清城。「蘆林會」，主演：范澤華、黃清城。「刺梁冀」，主演：李有存、蕭南英、蔡賓源。

二十日，上午十一時至下午二時，演出「陳三五娘」，主演：姚璇秋、蕭南英、黃清城。

「陳三五娘」、「搶窗會」、「海洲辭郎」，都是姚璇秋的拿手好戲。演技精湛、細膩動人。劇本編寫得很好，劇情曲折，奇峯疊起，場場有高潮，並有一氣呵成之勢。音樂上，應用了著名的潮州大鑼鼓樂，並加以豐富，每齣戲都有濃厚的潮州情調。

「辯十本」由老藝人洪妙和蔡賓源等主演，是洪妙的首本戲；二十年前，在南洋各地演出，很有好評。近七、八年來，經過再三的改編、提煉，演來更加精采。

「鬧釵」是傳統劇目之一，蔡錦坤以獨特的丑子功和皮影戲的一些表演藝術，飾花花公子胡璉的一個丑腳，詼諧有趣。京劇名演員李少春，看了潮劇的「搶窗會」、「辯十本」和「鬧釵」後，稱這三齣戲，是潮劇中的「三塊寶石」。可見演技很成功。

三個潮劇女演員——蕭南英（左）、陳馥閨（右）、陳郁英（立者）

廣東潮劇自解放以來，培養了許多新一代的年青演員，除了著名的女演員姚璇秋的表演藝術已叫人讚嘆之外，其他的新人也都有可喜的成就。

照片中的三個姑娘都是廣東潮劇團近年來剛成長的年青女演員，她們的是：

蕭南英（左）以演「陳三五娘」中的益春聲譽京、滬、穗。她在「蘇六娘」、「鬧釵」中的表演也很受觀衆好評。最近她在「刺梁冀」一劇中飾演漁家女鄔飛霞，表演藝術又有了新的成就。她學習努力，又有一較強的適應性，表演利落準確，活潑大方，已成今日潮劇知名花旦之一。

陳馥閨（右）以演「蘇六娘」中的桃花引人矚目，她在過渡時和稍公的一場鬥歌，表演得瀟灑和生活風趣。她最近在「辭郎洲」中飾演畬族少女恋珠，穿着畬族服裝，跳着畬族舞蹈，別具風情。

陳郁英（立者）在「鬧釵」中飾演婢女小英，幫助小姐解脫了少許的窘境。她也曾在「蘇六娘」中飾演過桃花一角，她的演技正在不斷提高。

這些在新社會成長的年青演員們，每個人都有着幸福的生活和優越的藝術前途。看，她們的臉上不[illegible]青春的光采！

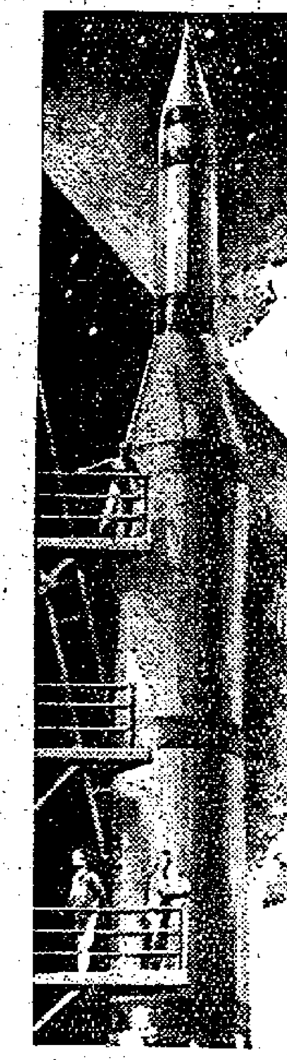

1960年新貢獻—空運抵港

時代的先鋒

瑞士名表

英納格

「英納格」表均配有：

- 超音波 ULTRASONIC 科學處理表內機件一塵不染因而經常保持高度準確且三年內不需抹油。（瑞士最大之表廠方有此種 ULTRASONIC 設備）
- 機件精巧堅固特別可靠耐用
- 永不斷鍊 (UNBREAKABLE MAINSPRING)
- 避磁 (ANTI-MAGNETIC)　• 避震 (SHOCK PROTECTION)

英納格表銷量最大・款式最新・時間最準・

ENICAR
ULTRASONIC

若非品質可靠
焉能最受歡迎

・全鋼游水・
・全鋼自動游水・
・全鋼自動日曆游水・
全部裝配新穎表帶

不但 美觀大方
並且 經久耐用

請到各大公司
表行參觀選購

香港大公報復刊十二週年紀念
大豐行　人和行
利東行　滄洲行
大成機　德華興
可口行
同人敬賀

香港大公報復刊十二週年紀念
聯益號敬賀
永樂街一二九號
電話：四四二四四九　四七三二四

香港大公報復刊十二週年紀念
南星工業原料公司敬賀

香港大公報復刊十二週年紀念
南華金屬玩具製品廠敬賀

請飲
青島啤酒
嶗山礦泉水釀製

香港大公報復刊十二週年紀念
大成行貿易有限公司敬賀

香港大公報復刊十二週年紀念
維生藥廠敬賀

香港大公報復刊十二週年紀念
中國酒業貿易有限公司敬賀
地址：德輔道中李寶椿大樓四二二室
電話：四四二四六五　四四一〇八九

香港大公報復刊十二週年紀念
南藥行有限公司同人敬賀

北京人民日報社論

農民收入逐年增長

公社使農村經濟加速發展

全國三分之一窮隊趕上了富隊

【中國新聞社北京十四日電】人民日報今天發表社論說，人民公社運動的勝利，加速了中國農村經濟的發展，特別是原來經濟發展較慢的生產隊，即通常所稱的窮隊，發展速度更是驚人。

一九五九年，農村實現公社化後的第一年，全國的窮隊中已經有三分之一，計七萬多個，趕上了富隊；又有三分之一的窮隊，達到了一般隊的水平。有些發展快的地區，如吉林、山西、陝西、遼寧和上海等地，已經有三分之二的窮隊趕上甚至超過了富隊的水平。其他窮隊的經濟狀況，也都有了一定的改善。據海南島地區的東山、南豐等四個公社的調查，公社化以前富隊（即原來的高級社）同窮隊的收入相差百分之八十四，現在已縮小爲百分之五十八，而且這窮隊收入水平，都超過了公社化前一般的高級社的水平，接近了公社化前比較富裕的高級社的水平。一九五九年這四個公社中的仍然被稱爲「窮隊」的生產隊的收入，每人平均四十八元五角，而公社化以前的一般隊的平均收入，每人只有四十一元，富隊也只有五十五元多一點。

人民日報社論說，人民公社中的這種窮富差別的性質，同舊社會生產資料私人佔有制所造成的窮富懸殊是根本不同的。今天農村中這放前比較起來，都已經毫無例外地好得多了。

社論援引統計材料說：在第一個五年計劃期間，全國農民的收入增長了百分之三十；在一九五八年和一九五九年兩年間，每年又都比上年增長了百分之十左右，這樣的速度在中國農村經濟發展史上是空前的，世界任何資本主義國家的農村經濟發展史上也不曾有過。

社論說，造成窮富差別的原因很多，比如土壤好壞、耕地多少、無霜期長短、有無水利或水害、多種經營還是單一經營，以及作物佈局和國家經濟建設的影響等等。但是，一切看來是很難改變的客觀獨立因素，都是可以人民堅強的努力來加以改變的。

社論舉例說，公社化以前就出現窮隊由於有了沖天幹勁而趕上富隊的生動事例。聞名全國的河北省遵化縣王國藩領導的「窮棒子」社，地處深山大溝間，剛成立農業社時全社只有「三條驢腿」。但是，他們有一股很大的幹勁，遂在一九五六年高級合作化第一年就大大改變了窮困的面貌。社員每人平均收入達到一百一十四元四角，每戶平均收入達到五百三十六元九角，超過了過去富裕中農的生活水平。

社論指出，當然在公社化以前，在高級社的領導下，雖然有許多農村迅速改變了窮隊的面貌，但是，由於高級社組織規模較小，受經營單一等直接的影響，同現在人民公社化後的情況比較起來，這種變化無論在速度上、程度上就顯得大爲遜色了。

社論最後說，大量的窮隊趕上富隊，不僅是一個關係着廣大群眾生活改善的大問題，也是促進我國整個農村經濟更好更全面地躍進的重要因素。

爲了製造毀滅人類新武器

英國用人試新毒氣

工黨議員指出美向英探知製法

正圖大量製造及儲存此種毒氣

【路透社倫敦十四日電】倫敦「每日郵報」十四日以頭條地位登載消息說：「英國以人來作『荷蘭豬』，試驗科學家發明的神經瓦斯。試驗地點是位於索爾茲貝利平原的政府研究室。」

該報消息說：參加試驗的人是來自三軍的志願者，試驗期間歷時七天至十天，由英國國防部的國防化學實驗所主持。

報紙說，正在進行的這一試驗，在於發現某些比核子火箭更能毀滅人類的戰爭武器。某種神經瓦斯能在短短的數分鐘內殺死數以千計的人。

「每日郵報」引述了英國防部發言人的話說：「是的，神經瓦斯是在使用，但只是在安全限度內的少量地使用。他們證實地被施用事先規定好的數量，並且是在適當的能夠復原的解毒藥的條件下，受到控制的。」

報紙還說，相信英國、美國、西德和核子科學家之間對此均保持有緊密的聯系。據去年夏天有消息說，美國軍隊曾試驗一種「特別的精神化學劑」之後，這種緊密聯系就建立了。

十三日，工黨議員威廉·瓦貝對路透社記者說，他將在下院要求英國政府作出保證，即英國將不存儲這種能够麻痹人類神經中樞的新型致命的毒氣。

瓦貝說：「我還沒有確鑿證據，說英國現正儲有這類毒氣。但是，現在已看得出有大量的證據，證明美國正企圖這樣作，而且美國還從英國獲得這類毒氣的情報。」

三月巴蜀似春錦

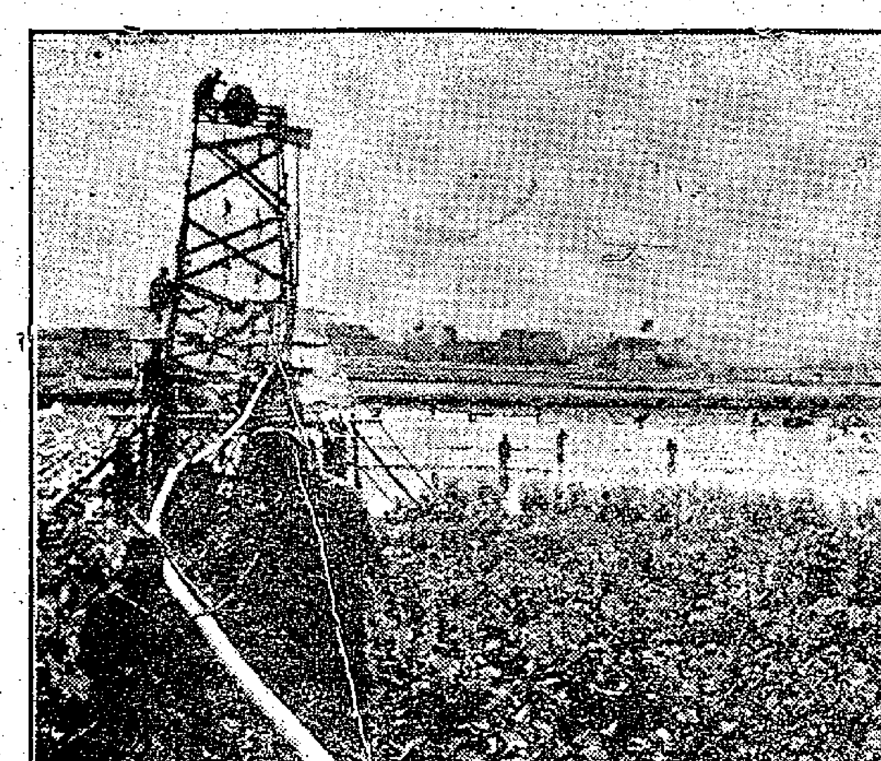

四川江安縣城郊公社，爲克服高地灌溉的困難，保證夏收作物和春播作物有足够的用水，正在安裝筒升式水車。這種水車可把低處水提高，用竹筒流到田裏。（新華社記者孫忠靖攝）

向古巴及巴拿馬施恫嚇

美大舉軍事演習

出動近兩萬軍隊和萬餘噸軍事裝備

卡斯特羅指出已受到外國侵略威脅

【合眾國際社哈瓦那十四日電】古巴總理卡斯特羅十四日早在一次愛國集會演講，告訴數千名古巴人民說，他們正受到從外國來的「侵略」所威脅。

他說：「如果我們不是受到侵略的威脅，如果我們不是受到侵略基地的包圍，我們就可以根據公衆的意見來保衛革命，……而且也就不須花一個銅板在軍備上面。」

他的演講經常爲「打倒美國」的呼聲所打斷。

他問道：「他們究竟到什麼時候才停止以飛機投擲炸彈及燃燒彈在我們的蔗田上呢？他們究竟到什麼時候才停止對我們作經濟侵略的威脅呢？」

【新華社北京十四日電】華盛頓消息：美國今天已經開始從美國國內，把爲數一萬八千名的武裝部隊和一萬一千噸軍事裝備用飛機運往加勒比海的波多黎各，從而開始了在加勒比海地區的這次爲時兩個月的大規模威脅性軍事演習。

據報道，在參加這次演習的一萬八千名美國戰略陸軍兵團的部隊中，包括駐在肯塔基州坎培爾堡的美國第一百零一空降師的八千名傘兵，此外還有來自美國其它基地的步兵部隊。這些部隊將被運往波多黎各。

據合衆國際社報道，美國國防部宣布，美國在加勒比海地區舉行的「這次軍事演習，是爲了測驗戰略陸軍兵團這支爲了應付突然需要而保持戒備狀態的戰鬥部隊的機動性」。美國海軍當局宣布，美國海軍在今後幾個月中，還將在加勒比海舉行幾次軍事演習。

與此同時，美國從四日開始在巴拿馬運河舉行的名爲「榕樹第二號」的軍事演習仍在進行中。

爲了掩飾這些軍事演習威脅古巴和其它拉丁美洲國家民族運動的兇惡性質，美國國防部企圖否認美國舉行這些軍事演習是爲了「顯示實力」。但是，「紐約郵報」早已露骨地說明：美國舉行這些軍事演習，正是爲了「讓（古巴）卡斯特羅政權和巴拿馬民族主義者清楚地知道美國能在幾小時內調動大批軍隊和重武器前往這些國家」。

新聞工作者協會選出新領導機構

吳冷西當選常務理事會主席

【新華社北京十一日電】中國新聞工作者第二次全國代表會議今天在北京舉行。

會議聽取和討論了關於中華全國新聞工作者協會理事會的工作報告，修改了協會的章程，選出了新的領導機構。

會議批准了理事會的工作報告，通過了經過修改的新的協會章程，並確定協會一九六〇年的主要任務是：大力開展總結新聞工作經驗的群衆運動和大力培養新聞幹部。

會議最後由中央和北京市各新聞單位以及全國各省市自治區新聞工作者協會推選產生的理事會，選出有四十人組成的常務理事會，他們是：丁濟滄、于冠西、王芸生、王揖、包之靜、鄧崗、孫軼青、石少華、盧鳴谷、朱穆之、齊觀山、安崗、任崇、伍陵、吳冷西、李伍、李炳泉、邵宗漢、金仲華、周游、孟啓予、歐陽文、胡濟邦、范瑾、趙超構、高顯生、朗可、殷參、常芝青、梅益、張帆、鍾林、黃文俞、費彝民、鄧向東、德禮格爾、樊發源、錢筱璋、穆欣、魏克明。

中國新聞工作者協會常務理事會十一日晚舉行會議，選出吳冷西爲協會主席，梅益、朱穆之、金仲華、王芸生、王揖、范瑾爲副主席，王揖、安崗、鄧崗、李伍、周游、李炳泉爲書記處書記。

印度發現地下古城

是公元前千五百年被水淹沒

現已掘出古物約一萬七千件

【新華社新德里十四日電】印度考古學家在離孟買邦的阿麥達巴五十英里的洛塔耳發現了公元前一五〇〇年被洪水淹沒的地下古城遺址。

經過了五年多的挖掘，洛塔耳古城的遺跡才顯露出來。遺跡所伸延的地區約有一英里長，四分之一英里寬。

已發現的古物有一萬七千件左右。這些發現對研究公元前一五〇〇年到公元前六〇〇年之間的印度歷史具有重要價值。

洛塔耳在公元前三千年時，曾是印度西海岸的重要港口。在洛塔耳發現了當時用磚砌成的船塢，船塢約有七百一十英尺長，一百十六英尺寬。經過挖掘後，出入於船塢的水道也已經顯露出來。

在洛塔耳發現的「黑磁器和紅磁器」證明這個城市同美索不達

赫魯曉夫訪問法國

定期二十三日啓程

【法新社莫斯科十四日電】塔斯社十四日宣布：蘇聯部長會議主席赫魯曉夫，將於三月二十三日到巴黎，進行正式訪問。他將在法國逗留至四月三日。

塔斯社發表的一項簡短公報說：「蘇聯部長會議主席訪問巴黎的日期，已定在三月二十三日。赫魯曉夫這次應法國總統戴高樂邀請到法國正式訪問，將逗留至四月三日止。」

摩洛哥街道改名 剷除殖民者名字

【新華社拉巴特十二日電】據摩洛哥拉巴特市政府十一日發佈的命令，拉巴特有二百零八條曾用殖民者名字命名的街道將改用摩洛哥人的名字或同摩洛哥歷史有關的事件來命名。

以中國爲「目標」

美外交官碧瑤開會

檢討遠東局勢趨向和發展

【路透社馬尼拉十四日電】美國高級外交人員及國務院官員十四日在菲律賓夏都碧瑤市舉行每年一度的秘密會議四天，以估計遠東局勢的趨向和發展。這個會議沒有發表正式公報。

菲律賓外長塞拉諾曾在會議開始時致詞，出席者有美國在遠東的十四名大使和兩名總領事，由美國國務院負責遠東事務的助理國務卿帕森斯主持會議。

外交觀察家說，預料代表們將估計共產中國在過去十年來的增長力量，與及對亞洲其他地方的影響。

這些外交觀察家認爲，鑒於中印邊界爭端尚未解決及傳說中國「侵入」印度領土，美國駐印度大使班克的出席會議實有其意義。

這次參加會議的美國駐外最高使節，西及印度，北至日本——而許多國家是中國的近鄰。

美國主持政治事務的助理國務卿墨菲代表美國國務卿出席會議。

這次會議定於三月十七日結束。參加者是美國駐日本、馬來亞、印度、台灣、南越、泰國、東埔寨、印尼、南朝鮮、新西蘭、澳大利亞、老撾、緬甸和菲律賓的大使，駐香港及新加坡總領事。

美國駐太平洋部隊總司令費耳特等好幾名軍事將領，均參加此次會議。

瑞典女星愛克寶 羅馬跌交傷膝部

【法新社羅馬十四日電】瑞典女星安妮達·愛克寶在這裡下樓梯時跌了一交，傷及膝部，她的右腿起碼要敷藥石膏兩個星期。

報道這消息的「國家報」說，正在意大利拍片的安妮達，與另一名女影星到羅馬「記者村」探訪友人。當她們下樓梯時，兩人雙雙滑下樓級，另一名女星的手腕也受了傷。

該報說，安妮達本來不想張揚此事，但是，在她發生事故的地域內，卻是從來沒有什麼事能保守秘密的。

街道上存在過有珠寶製造商和銅匠店舖的市集場和其它工具。從商標，那裏已經發現銅匠工和統一度量衡的使用來看，當時那裏的貿易發展已經達到很高的程度。

目前，在洛索耳已經掘出四條街道。並且可以斷定在其中一條街道上存在過有珠寶製造商……

縱橫交錯的地面和地下排水系統還表明，當時陰溝系統設計得很好。

在洛索耳還發現了銅刀、骨製的釘、錐和鋼鈎、魚鈎和魚網等工具，和武器。

在一些墓穴裏發現了兩具屍首。看來，這似乎耳當時可能奉行過殉葬的風俗。現在，這些屍首都保存在洛索耳的博物館內，以供研究。

（洛索耳發現和埃及有過聯系。因爲，在埃及也發現過這種「黑磁器和紅磁器」。）

軍國主義分子公然叫囂：

日本恢復帝國制度

並要求修改「放棄戰爭」憲法

【新華社北京十三日電】東京消息：在岸信介政府縱容下，日本舊軍人的法西斯組織「日本鄉友聯盟」十一日和十二日公然在東京召開大會，發出軍國主義的叫囂。

這個由侵略戰犯、前日本陸軍大將岡村寧次任會長的聯盟，通過決議，表示要積極支持批准新日美「安全條約」和重新「審查」現行的教育制度。

會上有人在發言中竟然公開主張恢復日本「帝國制度」。這個法西斯組織最近，還在展開各種宣傳活動，要求修改宣佈日本放棄戰爭的日本憲法。

阿富汗建築水壩 蘇專家幫助設計

【路透社莫斯科十四日電】塔斯社十四日報道：蘇聯工程師已爲阿富汗喀布爾河流域的一條四十五公里長的灌溉運河設計一個六十五呎高的水壩。它說，根據蘇阿協議，這項灌溉運河將可以灌溉八萬畝荒地。

國際簡訊

▲倫敦訊：英女王丈夫愛丁堡公爵因患傷風，已取消十七日以前的一切約會。

▲俄亥俄州·辛辛那提訊：美國國防部前任（從一九五五至一九五七）副部長魯賓·羅柏遜十四日被汽車撞死。羅柏遜現年五十一歲。

雅加達軍區司令部 號召青壯年入伍

【安塔拉社雅加達十四日電】雅加達及附近地區陸軍司令部十四日號召所有十八歲至二十五歲的男子應徵服役參加志願軍。

這項措施是執行陸軍最高司令部關於一切公民應徵服役的條例。入伍者將根據其所受教育的程度評定軍階。

雙親患過原子病 女嬰生來無腦子

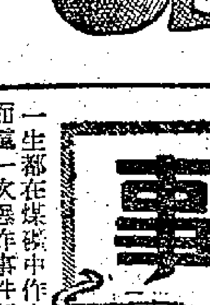

【合眾國際社長崎十四日電】長崎原子病院最近產下一個女嬰，她生下來就沒有腦子。怪嬰生下來活了二十四小時便夭折了。女嬰重六磅三盎斯。她的二十八歲的生母和三十歲的父親，在一九四五年八月九日原子彈爆炸時，都在距爆心二哩或三哩的範圍內。母親曾以原子病接受治療約一年。

據原子病院的醫生說，畸形嬰兒的出生，是不能夠直接歸因於原子輻射的影響的。在原子彈發明之前，即已有類似的例子達三十六宗，這些畸形兒都是在生下兩三小時之內便死亡了。

蘇將建最大鼓風爐

在烏拉爾鋼鐵新都

容積及產量都超過美國大爐

【美聯社莫斯科十四日電】塔斯社宣布，蘇聯將建造一座世界上最大的鼓風爐。該爐位於烏拉爾山脈以東一處新的鋼鐵中心基地。這座巨爐的容積有九萬五千三百五十立方呎。據塔斯社稱，目前世界上最大的鼓風爐在美國底特律，其容積爲六萬三千九百一十九立方呎。

蘇聯已經開工建造中的另一個鼓風爐，其容積爲七萬〇六百三十立方呎。

由於操作過程達到「最大限度的自動化」，新鼓風爐的每個工人每年產生鐵的總量將達到二萬噸，而美國設在印第安納州嘉里最好的工廠，每名工人的年產總量僅爲四千三百噸。

蘇聯的這一新的鋼鐵中心基地，預計能年產一千五百萬至二千萬噸鐵。

新聞內外

一個印度科學家之死

這是一個科學工作者的悲慘的遭遇。

印度農業研究學院講師M·T·約瑟夫博士因待遇菲薄，無法贍養家屬，激憤之餘，於最近用電話線吊頸斃命。

約瑟夫於一九四五年獲得理學士學位，那一年他就在農業研究學院任教，薪級屬於八十至二百二十盧比這一級。一九五八年，他去美國留學獲得博士學位，回國後，仍在農業研究院任薪職。直到最近，他的月薪是二百四十五盧比（合港幣二百九十四元）。這是紙面上的數字，實際上還要扣除許多項目的支出，因之每月到手的不過是一百盧比（合港幣一百二十元）。

由於他的收入無法贍養太太和五個孩子，他把妻子、孩子送到他父親家裏去生活，而自己住在一間簡單的房間裏。自殺就是在他自己房間裏發生的。

在印度，科學工作者的待遇甚爲菲薄。一個大學畢業、在全班成績第一的學生，他要是做科學研究工作，其月薪不過二百盧比（合港幣二百四十元）。但是如果他獲得政府行政工作的職位，他的每月收入至少可以增加一倍。因之，印度科學家紛紛抱怨政府對科學工作者的待遇。

約瑟夫博士自殺的消息一發表，頓時轟動印度全國。幾天以前，尼赫魯總理向印度科學家發出呼籲，要求他們爲自己的國家服務，而不要在國外找工作。事實上，許多在外國留學的印度科學家，學成後就居住在外國工作。印度輿論指出，約瑟夫博士自殺事件，正是若干印度科學家所以不願回國工作的理由的說明。

一家印度報紙埋怨政府說：政府付出巨額款項把科學研究機關的房子造得像皇宮似的，但是對科學研究設備方面卻很少予以注意，尤其是對於在研究機關裏工作和使用研究設備的人員，政府給予的關心是最少的。

在印度，許多受過高深教育的人，甚至失業在家。這就形成一種壓力，迫使印度的科學工作者即使抱怨政府待遇的菲薄，他們還得幹這一項工作。（賽音）

新聞內幕

日軍侵華又一血債

十八年前本溪曾有慘劇

世界上最大的一次煤礦悲劇發生在中國東北的本溪，這件大慘案經過一十八年的保密，一直到今天才由僞滿時代的「本溪煤礦公司總經理」畠山造六自行揭發出來。

畠山說，這一次煤礦爆炸發生於一九四二年四月二十六日下午二時零八分，共有一千五百三十八名中國礦工被活埋或當場炸死。當時的僞滿當局一直守口如瓶，只是在當年五月一日發表了一則極爲簡短的消息，說本溪煤礦曾經「發生爆炸，略有死傷」。日本僞滿對封鎖這一新聞更不遺餘力，使得這一重大的慘劇一直被隱藏在黑幕裏。

畠山最近對美聯社記者詳細談到這次大悲劇。他說，本溪煤礦當時月產八萬至十萬噸煤，對日本帝國主義發動的侵略戰爭有極重要的意義。這些死難的礦工都是從山東、湖南、河北和安東市，被日本佔領軍當局誆拉去本溪作苦工的。礦工中還有不少東北當地的工人。這些人統統在日本礦工工頭的監視下深入坑道，作最艱苦的採煤工作。

據畠山說他記得，「在這次爆炸中死難的中國礦工是一千五百三十八人，或者是近一千六百人。」畠山說：「我一生都在煤礦中作事，而這一次爆炸事件卻是我平生所碰到的最慘烈的，它是有煤礦歷史以來最大的一次悲劇。我感到最羞愧，因爲絕大多數的犧牲者原是可以避免遭劫的。」

但是畠山卻把這許多原來可以避免一死的中國礦工，說是什麼「缺乏訓練」，他把日本侵略當局對這一事件應負的重大責任一筆勾銷。

據畠山描述當時的經過情形時說：出事的一天，氣候異常寒冷。首先發生爆炸的地方，是本溪礦的最低層的一條坑道，飛濺的火星立即燃燒起來，煤氣數量跟着就達到可怕的高度，接着就是一聲轟然的爆炸。

這一次爆炸非常嚴重，立即便有好幾處礦坑陷塌，有一處礦井的鋼纜也被炸斷，火星立即點燃了煤氣，又引起了一連串的爆炸。一個礦井燃燒，爆炸，又引起另一個礦井的起火爆炸，一下子整個本溪礦便處處在爆炸聲中燃起了熊熊大火。

畠山說，約有三百名礦工立即被炸死了，其餘一千多名跟着衝到本溪礦下的主要過道，但因那裏充滿了煤氣，礦工們都沒有出路。只有十個人因爲沒有和大家一塊跑出去，三天之後在一處陷塌的礦井中被掘出救活。

畠山說：我看到這些死亡的礦工屍體，從屍體的顏色一看就知道是受到一氧化碳窒息而死的，因爲當時的主要過道已充滿了煤氣。

畠山最後說，一星期之後，開始發掘屍體，發現井下的設備損失並不十分重大。（林明）

天下事

英國近事

美國電視片的風波

英國電視經常播放美國電視片，越來越使英國人感到憤慨。早幾天，他們發起了一項運動，力促英國廣播公司和電視公司大量削減播放從美國來的電視片。

英國電影電視聯合技術人員協會於三月五日在倫敦舉行年會。在會上，與會人員一致譴責美國生活方式越來越多地通過電視廣播侵入英國，大大地損害了英國人的生活，也給兒童的教育問題帶來極大影響；同時亦使許多英國電視的技術人員無工可做。

這個協會的秘書長尚治說：「我們常常聽到人說，我們的商業電視不是在規規矩矩地做正式的買賣，卻是給歹徒們以有隙可乘，使他們有一個機會，在他們的手槍上再裝上子彈。我們不是反美派，但是我們認爲英國的電視總應該以英國自己的東西爲主。」

這協會除了正式向電視廣播公司提抗議外，還將要求其他工會及團體的支持，力求使英國電視業重訂採用外國材料的百分比。

英國電視業是獲利最豐的商業，據說，去年盈利就有二千萬鎊。（文）

首都歡迎尼首相

（上接第一版）

柯伊拉臘首相在熱烈的掌聲中講話。他說，我很感激你們給予我和我的隨行人員的歡迎。我到達中國以來，已經在北京參觀了幾個建設工程。你們舉國一致在這樣短的時期內所作的發展國家的努力，使我們獲得很深的印象；你們建設國家的獻身精神和決心是值得稱頌的。

首相說：你們能夠在世界上人口最多的國家中達到了歷史性的團結，這對亞洲各國有很重大的意義。剛剛從帝國主義和殖民主義魔爪中解放出來的亞洲各國的團結和民族主義的這種堅強基礎，對於當代歷史確實是一個意義巨大的因素。我深信，任何人現在企圖用武力或者任何類似的手段來壓服或者統治這些愛好自由的亞洲人民，不僅不能夠成功，而且是根本不可能得逞的。

首相說：新中國是中國人民團結的產物。中國人民的團結使殖民主義從亞洲土地上最後絕跡接近了可能。亞洲人民應該從歷史中吸取教訓，那就是如果亞洲各國間的和平再度遭到破壞，亞洲過去黑暗的時代就會再次出現。因此，亞洲今天明智的做法，就是在亞洲所有大小國家之間的關係中維護和加強和平共處五項原則。

首相說：正因爲我們熱愛自己的獨立和自由，我們很重視今天亞洲各國團結和獨立的偉大意義。我們高興地看到，中國政府和中國人民也嚴格遵守這些偉大的原則，我們深信這些原則會促進世界和平和各國的繁榮。

首相的講話，不時被春雷般的掌聲所打斷。

彭眞市長在大會開始的時候講話。

彭眞市長說，中國和尼泊爾兩國人民一向是友好的鄰居。中尼兩國一貫爲和緩國際緊張局勢而努力，並且堅決主張亞非國家應該根據五項原則和平共處，友好合作。

彭眞市長強調說，中國人民和其它亞非國家人民有着共同的遭遇和共同的利益，在共同的鬥爭中，他們建立和發展起來的友誼是任何力量也破壞不了的。中尼兩國關係的發展就是一個很好的證明。

大型水利 提前竣工
青年運河放水
五百萬畝可獲灌溉改造
溝通兩廣·湛江北海間縮短四百公里

【本報廣州專訊】雷北消息：雷州半島青年運河本月八日首次放水，供應春耕需要。幾千年來爲害人民的九洲江，馴服地聽從人們的使喚，開始爲人民造福。

青年運河首次放水，是在十二公里長的北段運河進行的，主要是灌溉河唇、建城、城南、吉水四個公社的二十萬畝土地。這次放水，是在乾旱了五個月，春耕生產迫切需要用水的情況下提前進行的。

移山造海 工程宏偉

青年運河是一宗移山造海、改造山河的宏偉工程。它包括一個貯水十億立方的鶴地水庫，和三個大型水庫，一條長一百七十八公里、底寬三十多米的主河道和共長四千多公里的大小灌溉渠，土石方工程量共達一億公方。運河的首腦工程——鶴地水庫擁有共長七千多米的三十五座堤壩，它的主壩攔腰截斷了半島上最大的河流九洲江。這個灌溉面積達二百五十萬畝的大水庫和三宗灌溉面積共達五十萬畝的武陵、長青和江頭水庫，已於去年先後建成。目前鶴地水庫的蓄水量已達七億多立方，成爲百里茫茫的人造海。和鶴地水庫相聯的青年運河河道，從北向南伸延，支渠還橫貫半島東西兩面；運河的北段要穿過二十二座山頭，南段要填平無數窪地和溪流。自去年九月河道全線動工以來，工程最艱巨的北段河道已經挖通，運河全線工程也已完成百分之八十二。目前，運河線上，參加施工的社員正在加快工程進度，使運河全線放水的日子提前到來。

消滅旱患 雷州半島

雷州半島地勢高亢，水源缺乏，蒸發量大，是歷史性的苦旱地區。由於興建青年運河，山河改觀。現在雷州半島正處於資源全面開發、生產全面發展的嶄新時期。不僅連年苦旱的二百三十多萬畝農田（佔可耕地面積的百分之四十左右）消滅旱患，而且沉睡千年的二百五十多萬畝荒原也即將被喚醒。從此半島不僅變爲魚米之鄉，而且成爲甘蔗、桑蠶及熱帶、亞熱帶作物的理想基地。同時，運河沿線可建立五十座水力發電站，發電量可達一萬瓩以上。目前，渠首裝機容量二千瓩的發電站已經建成，沿線小型發電站也正在設計與建造。這些發電站爲農村電氣化、機械化開闢了廣闊的前景。運河河道還使雷州半島的內河外海交通四通八達。主河道可航行五十噸的機帆船，貫通兩廣交通和溝通廣州灣到東京灣的航道，從湛江市到北海鎮的船隻，可以縮短通過瓊州海峽的四百多公里航程。

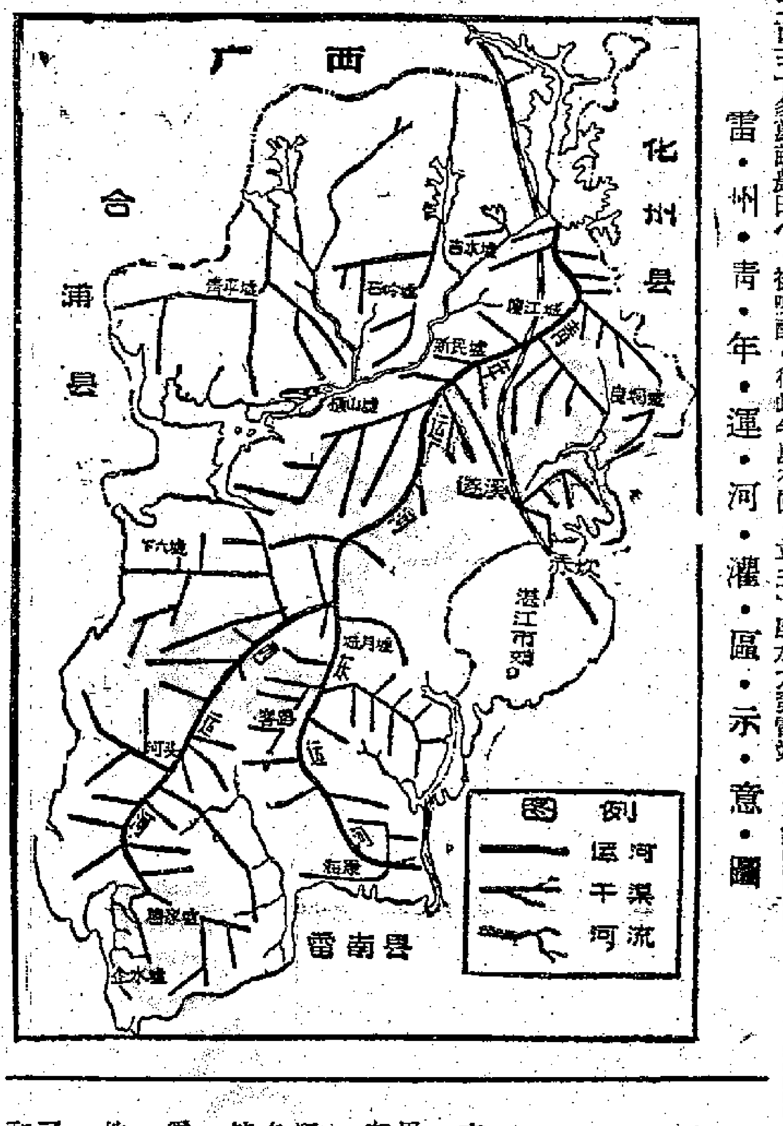

雷·州·青·年·運·河·灌·區·示·意·圖

春耕面積 大大擴充

目前，雷北縣農村充滿了歡欣鼓舞的新氣象。廣大社員看到了更好的前途遠景，生產勁頭空前高漲。各公社都一再擴大春種面積，全縣春耕種植面積由去年的一百五十六萬畝擴大爲二百五十萬畝；其中，水稻面積從七十四萬畝擴大爲一百二十萬畝；甘蔗從十九萬畝擴大爲三十七萬畝；花生從二十萬畝擴大爲二十六萬畝。早在二月底，甘蔗和花生已種下百分之九十以上。各公社還開墾了十七萬多畝荒地，比以往任何一年開的荒地都多。

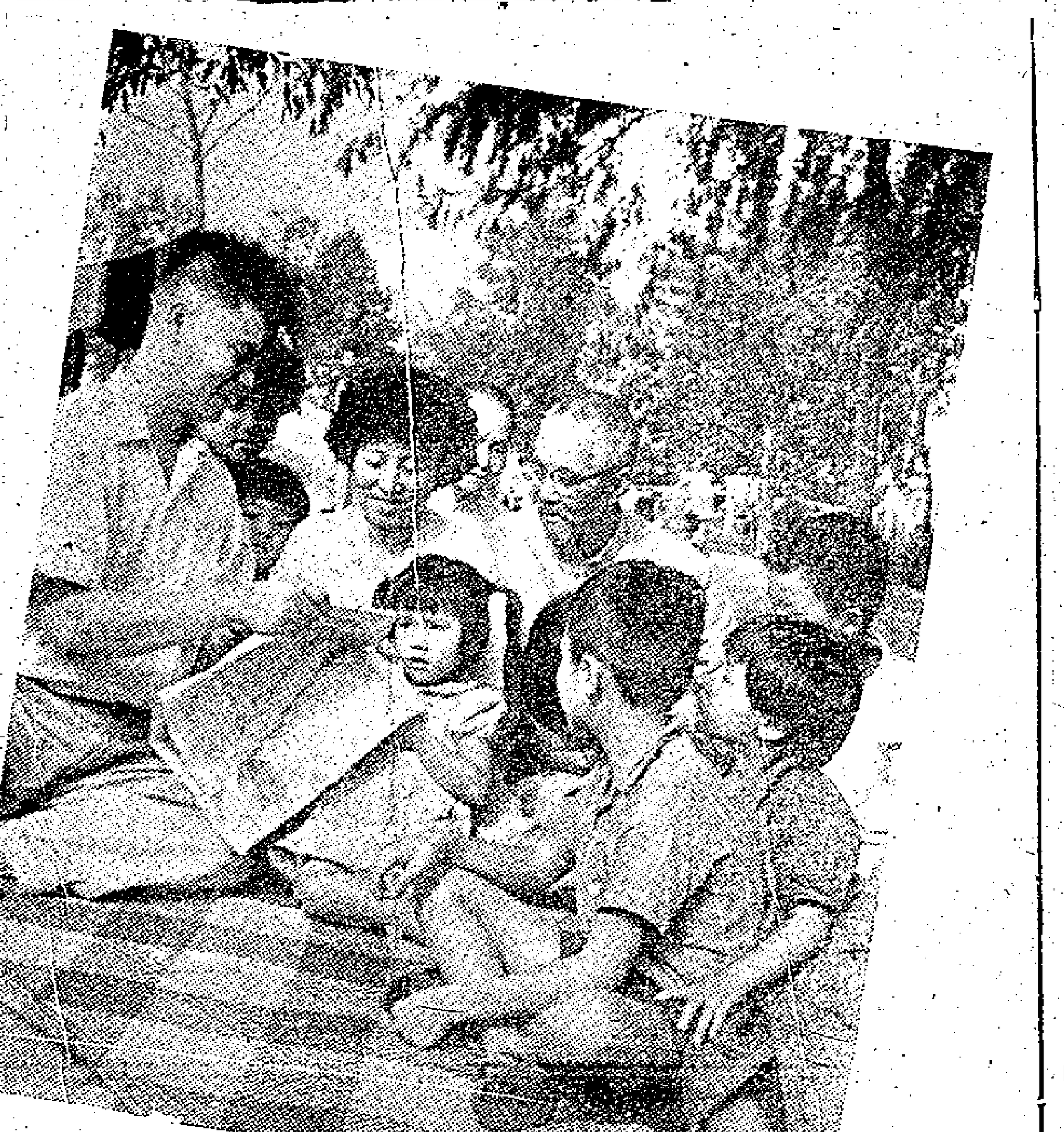

歸國華僑關切祖國建設

上圖：從印尼回國的僑胞，非常關心祖國的社會主義建設事業。這是林振安（左一）一家人正在廣州華僑招待所裏，圍着閱讀報上登載的祖國建設的消息。下圖：新近從印尼歸國的僑胞，在廣州的華僑招待所前，熱情洋溢地歌唱祖國。 新華社記者劉慶瑞攝

全國三類商品物資交流大會在穗開幕
三十一個代表團近萬人參加
會場設有土特產等十一個館

【本報廣州專訊】全國第三次三類物資交流大會於十一日在廣州市開幕。參加這次大會的有由全國各省（自治區）市工業、商業等部門代表組成的卅一個代表團，人數近萬。大會設有土特產、水產、食品、副食品、手工業、中藥、西藥、化學工業原料、五金交電和農具農械、日用工業品、技術協作交流等十一個交流館。

目前，我國的商品分爲三類進行管理。除糧食、棉花等第一類和生豬等第二類商品外，其他如土農藥、小土產品、小百貨、小手工業品、小藥材、小宗水果等，都屬於三類商品。在國家統一領導下，國民經濟高速度按比例發展，充分顯示了社會主義制度的優越性。一年來通過物資交流，對於促進生產，擴大流通，活躍城鄉市場，均起了很大的作用。據廿一個省市不完全統計，共簽訂購銷合同（協議）廿一萬七千多份，成交總值即達七十八億餘元。

十二日，大會正式開始成交，一天之內成交近二億元。這是我國工農業生產持續大躍進的結果。

在這次大會上，由於三類物資生產的大發展，各地的供貨大爲增加。各個交流館的成交額都很大。廣州市代表團日用工業品組，一天之內就和廿二個省市進行了交易，簽訂了合同。

在開始物資交流的同時，也進行了技術協作交流。第一天就簽訂了技術協作協議八十五份，交流了九十九個技術項目。提供技術的地區廿九個，學習技術的地區卅三個。黑龍江省與廣東省簽訂了學習提蛇技術的協議，並簽訂了供蛇六萬條給廣東的合同。

番順縣田野 一片新氣象

【中國新聞社番順十四日電】珠江三角洲上的僑鄉番順縣番禺地區今年春耕生產呈現一片新氣象。在遼闊的田野上處處可以看到插秧機、拖拉機、抽水機和電犂代人忙的圖景。

番禺地區很多農田鄰近珠江。今春以來各人民公社大力開展了引淡灌鹹的工作。萬頃沙公社和黃閣公社合力堵塞了焦門坳，從七里外引珠江淡水灌田，七天就有十六萬畝稻田獲得淡水灌溉，不受鹹潮侵襲。石碁、化龍等公社開挖了一條三十公里長的運河，還在運河上安裝了十台抽水機，給十萬多畝高旱田灌水。鍾村公社新建的電動排灌站七台抽水機一天就灌田三百二十畝。

各公社今年春耕插秧中使用的各種新式機械也很多，廣西五九—三型插秧機，得到了普遍推廣。這種插秧機輕便、快捷，每小時插秧一畝左右，比用手插秧快二十倍。與此同時，四百多名拖拉機手也駕駛着拖拉機在田野奔馳。

夏季商品大量上市
廣州商店生意繁忙
西堤百貨商店一天售服裝兩千件

【本報廣州專訊】廣州市夏季商品最近已開始陸續上市。今年上市的夏季服裝和皮鞋，式樣新穎，多彩，極受顧客歡迎。

下九路的美加鞋店的櫥窗裏，陳列着通花、織面網等各式各樣的男女裝皮鞋。女裝包括有粉紅、湖水、奶黃、奶白、橙黃、蜜黃及杏灰等顏色，男裝的以奶白、奶黃和黑白色較多。

婦女兒童百貨商店的貨櫃，也出現了羊毛和棉織游泳衣。在這貨櫃附近的化妝品部，出售四百種牌子的化妝品。女售貨員將一瓶瓶華麗多香水精、玉葉爽身粉遞給顧客。顯然，隨着天氣日趨暖和，爽身粉等化妝品的銷路也增加了。

西堤百貨商店服裝部的貨櫃，近已絕大部分擺售夏季服裝。該店爲慶祝「三八」國際婦女節而設計的櫥窗，鮮明艷麗，特別吸引顧客。十二日是周末，顧客較平日尤多。這一天售出的男女服裝有二千多件。

慶斯服裝店的第三期新裝正在櫥窗陳列，第四期的新裝也設計好了。全部是夏季的男女服裝。店內陳列各種府綢、柞綢、絲綢、粘膠和花布等服裝。訂製夏季衣服的顧客也陸續多起來了。

粵省高等學校春季招生完畢
新生中有僑生廿三名

【本報廣州專訊】廣東省高等學校招生工作委員會今年春季招生錄取新生工作已經完畢，於本月十三日開始分批發出錄取通知書。

這次參加報考高校的學生，入學考試前一般都認真溫習了功課，這次錄取的新生，考試成績一般也比較高，他們都按志願被分配到廣州區的暨南大學、華南農學院、華南師範學院、廣州電工專科學院（新開辦的）和北京石油專科學校、北京機械科學技術學院、武漢鋼鐵公司醫學院、上海化工專科學校等高等院校。暨南大學這次錄取的新生中有歸國華僑學生二十多人，其中有最近由印度尼西亞回來的僑生。

錄取的各校新生，將於本月底陸續分赴各校上課。在廣州招生的外省學校，現都分別設立了新生接待站，準備安排新生赴校上課。

惠州西湖好春光
——記隨香港商界六十餘位人士之遊
·文濤·

（蘇東坡的手筆：默化堂）

「西子登嬌容，春意方濃；東風吹得杏花紅。蘇堤楊柳相思樹，夢繞魂縈。雲繞小山重，雁塔穿空；夕陽春水戲玲瓏。笑語笙歌隨處是，樂過天宮。」

這首「浪淘沙」，寫的是惠州西湖春景。不久之前，我隨香港六十多位商業人士，在風和日麗的春光裏，到惠陽縣參觀。我們到達惠州後，所乘的公共汽車還沒有進入市區，矗立在西湖岸旁巍峨的寶塔（又稱玉塔）已經呈現在眼前；汽車剛一進入市區，我們便立刻看到景色秀麗的西湖。

如詩似畫的西湖

惠州西湖是嶺南名勝。湖光塔影，翠樹紅樓，長堤短橋，處處引人喜愛。我是第一次到惠州，一看到西湖，就立即被它的美景吸引着，心中產生了一定要飽覽的念頭。惠州西湖，就是這樣使人神往的。

第二天上午，我們參觀了地方國營機械廠；下午，三兩成羣，在惠州遊山玩水。我和兩位青年商人及一位新聞界同業，划艇欣賞如詩似畫的西湖景色。湖光塔影實是美麗極了，我不禁想起了蘇東坡當年描繪惠州西湖塔影景的詩句：「一更山吐月，玉塔臥微瀾」。

陳炯明踞此叛變

惠州西湖有十四處名勝古迹，其中之一是百花洲。我們在湖上划艇到了湖心的百花洲。百花洲是一個詩情畫意的地方。洲上綠樹成蔭，圍繞着一座紅色的樓宇。這裏，昔日曾被軍閥盤踞（一九二二年，軍閥陳炯明即盤踞在百花洲上，背叛孫中山先生）；現在是勞動人民遊覽的勝地。我們的遊艇靠岸時，岸上傳來婉轉悠揚的歌聲和琴音，登岸一看，原來是一羣男女青年在樹蔭下排練粵劇。

百花洲上的歷史文物陳列館，也是一個吸引遊人的地方，它給西湖的景物增加了豐富的內容。館內有各種歷史文物供人閱覽。我不知不覺看了近兩小時，如果不是太陽快要下山，快到吃晚飯的時間，還不願意離開。

進入陳列館，抬頭一望，首先看到的是一幅巨大的國畫——一九五八年廣東省文史研究館館員李長天畫的「錦繡湖山全圖」，惠州西湖的美麗景色，全被寫入畫中。畫上並且寫着，李長天作這幅畫的時候是八十歲。畫的旁邊有王環樓寫的一篇文字，全文不到三百字，但是已把惠州西湖的歷史，說得清清楚楚。這篇文章的全文是：

從東漢談到解放

「吾惠西湖，在東漢時，山中尚有狼虎，不覩爲風景地，東晉初，始於湖上建龍興寺，有唐中葉，建大勝塔，漸有遊者，北宋陳偁爲州守，經營西湖，免民耕織千餘萬，建湖堤竹徑、亭館，閱二十餘年，東坡謫惠，極賞此湖之勝，謂山川秀邃，足與杭湖媲美，更多所興築，景物益增，湖名遂大著。昔人稱：『湖光拍天，一碧千頃，峯巒秀拔，溪澗妙呈』，實未足盡湖之美也。八九百年來，代有修建，僞黨戮政，始漸廢置，日寇之亂，殘毀愈甚，見者惜焉。今人民政府極力爲湖建設，全市人民在黨和政府領導下，鼓足幹勁，決心把西湖建成既是生產之湖，又是風景美麗之湖，五年內趕上杭州西湖，不久的將來，西湖之面目，定煥然一新，成爲勞動人民之樂園矣。一九五八年七月王環樓誌。」

蘇東坡寫「默化堂」

館內還陳列着蘇東坡所寫「默化堂」三字的手筆，並有「寧遠軍節度副使惠州安置蘇軾題」等字。蘇東坡寫這些字的時候是一〇九〇年，距今已八百七十年了。

陳列館的另一處地方，掛着一幅國畫「蘇東坡笠屐圖」，也是前面提到的李長天在一九五八年繪的。

這座館內的陳列品，除了前面所說字畫之外，還有許多其他珍貴文物。

劉永福的大「虎」字

據記，清朝黑旗軍首領劉永福，曾在惠州西湖的元妙觀駐兵年餘。在歷史文物陳列館內，我看到了幾件劉永福的遺物。第一件是掛在牆上的劉永福寫的「虎」字，字體很大，約有一個成年人那麼高，字形像一隻伏在地上的活虎。這幅「虎」字下面有一段文字，說：「劉永福是一個不事文事的人，但他的虎字卻成爲獨擅的書法，頂端的兩個圓圈表示虎眼，當中一筆直垂而下表示虎脊和虎尾巴，其餘部份有虎腿、虎爪，結構精緻，在虎眼內蓋上兩個紅印。」

另外還有幾件關於劉永福的文物，陳列在一個玻璃櫥內：劉永福像和他穿過的袍，像約八吋高，約六吋寬，目光炯炯。

這些文物，引起了我們對於歷代優秀人物的崇敬，同時也更激起我們對於祖國土地的熱愛。

·初版新書·

麗的呼聲國語廣播劇
魂斷鎖情樓 李唐編著 定價一元八角
漢語英譯基礎 華庭編著 定價八角
現代汽車技術手册
汽車故障的急修 陳鐵君編著 定價一元

懂得駕駛汽車固然是樂事之一，但懂得怎樣檢修它的故障，從而減少在路上或偏僻地方所發生的困難，使汽車發揮更好的效率，才是真正有趣的事。

本書是寫給一般使用汽車的人仕，作手頭上的參考用的。當您的汽車在駛途中，突然發生毛病，本書可以指導您作有系統的檢查，從而克服機件的故障困難。檢修汽車的故障，正如醫生給人診病一樣，必須有一定的步驟和一定的方法。

上育圖書文具公司出版
九龍彌敦道五八〇號 電話：五七三四九

華僑書店
無線電器部
經銷 世界名牌
收音機
原子粒旅行機
風扇 電唱機
錄音機 冰箱
分期付欵
·優待住戶、工會、學校、書店同業簡化分期手續·
華僑書店
大道西四六七號
電話：四〇九一九

香港大公報復刊十二週年紀念
漢口中聯藥廠出品
鼻病特效藥
鼻淵膏
一服見效
各大藥行國貨公司均售
泰興公司敬賀
地址：干諾道西四十號
電話：四四二一八八

香港大公報復刊十二週年紀念
香港大陸行敬賀
經營業務：承運國內運輸業務、輪船裝卸
地址：興隆街十三號
電話：二三六八〇 三八五五三

香港大公報復刊十二週年紀念
中國傢俬公司敬賀
德輔道中一一一號三樓
德輔道西三四一七號地下
德輔道西五十號地下
電話：三〇五九五 四〇九三六

香港大公報復刊十二週年紀念
元興織染廠有限公司同人敬賀

香港大公報復刊十二周年紀念
一紙風行
珠江輪船公司敬賀
萬宜大廈六〇一室
電話：三一三八四 二七〇六二

高陞
今天最後放映
神東認子
眼宮太·
下集大結局
明天蓬萊公映
美人計

東方 大華
兩院絕早狂瀉今天請速定座
白藩·占士美臣·雅蓮德露合演
地心探險記
JOURNEY TO THE CENTER OF THE EARTH
地奇千萬見未十五大奇觀
心景變化所見光色然觀

京華
又狂瀉今請早
合子山子 國產島美

尚有戲院廣告刊在第六版內

寶蓮燈
沉香勇戰二郎神
聖母大戰神兵將
慶祝香港大公報復刊十二週年紀念

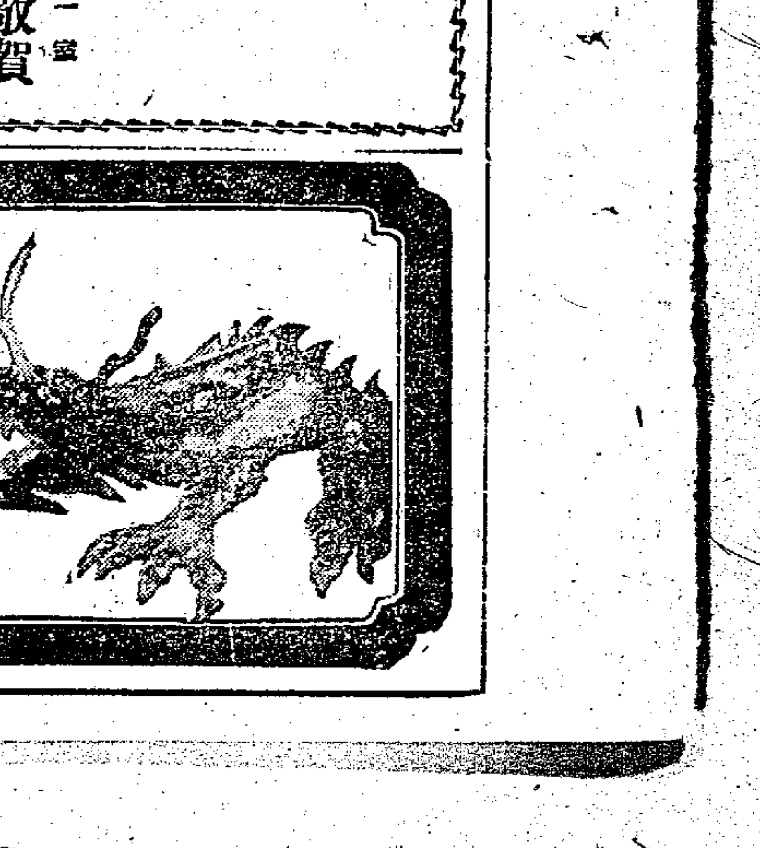

加價加稅　連鎖反應
洗染業明起加價
按照加價百分二十原則釐定新價目

【本報訊】居民將要收藏冬衣的時候，港九洗染店定明天開始全行起價。

洗染行這項措施，是在港府加稅加價的直接影響下實行的。港九洗染業商會昨天致會員及各同業的通函稱：「本行業務，遍因工料日漲，成本倍增，若照原來洗價，實難維持。」該會且昨召開會議，指出該行必需的水、電、油，已由港府加價加稅，連鎖影響之下，松節洗水，以至印刷紙袋等亦已漲價。

該會按照加價約百分之二十的原則，釐定三種新價目，俾各店選擇採用，並通告各店於明天開始遵守實行。該會新釐定的三種洗價如下：

	第一種	第二種	第三種
（以下呢絨類）			
西衫	二元	一．八元	一．六元
西褲	一．四元	一．二元	一元
背心	六角	五角	四角
乾濕褸	四．五元	四元	三．五元
（以下絲綢類）			
大褸	四．五元	四元	三．五元
夾外套	二．二元	二元	一．八元
唐衫褲	一．八元	一．六元	一．四元
單女衫	一．八元	一．六元	一．四元
西衫裙	三元	二．五元	二元
短裙	一．五元	一．二元	一元
單襟恤	一．六元	一．四元	一．二元
夾襟恤	二．二元	二元	一．八元
夏恤	八角	七角	六角
恤衫	七角	六角	五角
單長衫	一．八元	一．六元	一．四元
唐衫褲	一．八元	一．六元	一．四元
短裙	一．五元	一．二元	一元
西衫裙	三元	二．五元	二元
被面	三元	二．五元	二元
夾短衫	二．五元	二．二元	二元
毛冷外套	一．八元	一．五元	一．二元
毛冷背心	一．四元	一．二元	一元
領呔	六角	五角	四角
鐵綿長衫	三元	二．五元	二．二元
鐵綿夾長衫	三．五元	三元	二．五元
鐵綿夾短衫	三元	二．五元	二．五元
（以下布類）			
西衫	一．三元	一．一元	九角
西褲	七角	六角	五角
短西褲	六角	五角	四角
恤衫	五．五角	五角	四．五角
唐衫褲	七角	六角	五角
女長衫	一元	八角	七角
西衫裙	一．六元	一．四元	一．二元
短裙	八角	七角	六角
大珠被	一．六元	一．四元	一．二元
細珠被	一．四元	一．二元	一元
床罩	一．三元	一．二元	一元
大被袋	一．二元	一．八元	一．六元
細被袋	一．六元	一．四元	一．二元

尚有未列出的其他衣物，由各店自行按原價加約百分之二十計算。

為大公報十二週年報慶
和過去一樣关心香港同胞的利益
梁威林

廣大文員齊叫苦
加稅加價形同減薪
盼港府收回成命

【本報訊】香港華人文員協會於昨晚在會所舉行理事會議，除討論會務外，還根據會員來函提出港府加價加稅的問題。席上理事們紛紛發表意見：

香港政府宣佈增加水費、煙稅和汽油稅後，港九文員深深震動和不安。我們一向只靠微薄的薪金來維持一家大小的生活，已感到非常吃力，現在再來加價、加稅，對我們文員來說，無異百上加斤！加價加稅後，已經在市場引起連鎖性的反應，導致百物騰貴，這樣，我們每一家人每月就要增加不少開支，無形中等於減了薪金！

這個加費加稅的措施，除對我們文員生活有直接影響外，還給我們帶來間接的威脅。據說由於加費加稅，至低限度有十個工業行業共七百多個工廠和為數更多的商號受到影響，使這些工廠、商號的成本增加，從而削弱了香港工業的外銷競爭能力和加重了商業的經營困難。這一來，可能有部分工廠、商號因經不起如斯沉重的負擔而被迫採取裁員減薪的措施，那時，我們受薪階級就要受到失業或減薪之苦了。

去年港府公務人員加薪，有一位做公務員的朋友告訴我：他的月薪增加了十九元多，可是，自加費、加稅引起各業漲風後，計算一下，他的家庭開支，每月起碼要多付五十元。他說「呢次眞係『因加得減』咯！」比這些公務員多好幾倍的其他行業沒有獲得加薪的文員，其所面臨的困難就可想而知了。

這次加價加稅所引起的漲風，眞是難爲了我們的家庭主婦。以前我替孩子們買白膠鞋，每雙可減三兩角錢，可是最近去買，却一毫也不減了。前兩天，我去街市買魚，同賣魚佬講價，他就很「理直氣壯」地對我說：「你知唔知道加了稅呀，重想減我價？」其他如炭、火水等都漲了價，眞是打破預算了。

大家知道，港府的財政收支在過去連續十二年都有盈餘。即使在港府財政預算中出現了赤字，港府也首先應從「節流」着眼，縱有不敷，也應從歷年財政的盈餘項下撥一些出來彌補，而不應一味要求已經負擔夠重的納稅人再多付出一些。港府的加費加稅措施，不但很不合理，而且也不見得是聰明的。勢必減低居民的購買力，加重工商業的困難，結果對港府今後的財政收入是沒有好處的；同時，對香港的市場繁榮和社會安定也是沒有好處的。

該會理事會最後決議：爲了廣大文員的切身利益，應即去函港府當局，要求它傾聽輿情，收回加費、加稅的成命。

關山　張冰茜　永結同心　（本報攝）

關山　張冰茜　昨締良緣
金漢酒樓設喜筵

【本報訊】「請各位見證，我——關伯威，娶你——張冰茜爲合法妻室。」關山說。

「請各位見證，我——張冰茜，嫁你——關伯威爲合法丈夫。」張冰茜說。

昨天，關山與張冰茜，在九龍婚姻註冊署的工作人員引導下，誠懇地表明心跡。

他們的婚禮，昨天下午二時在九龍婚姻註冊署舉行，一對新人的媽媽在場證婚。當新婚夫婦接受結婚證書之後，觀禮者紛紛趨前握手致賀。觀禮者有夏夢、石慧、李嬙、吳景平、朱克、韓琰、洪亮、袁仰安、沈天蔭、龔秋霞、韓雄飛等。

晚上，他們在金漢酒樓設喜筵宴客，應邀赴會者二百多人，包括國、粵語影星。

昨天的婚禮，張冰茜穿白旗袍，白高跟鞋，佩白鑽耳環，還拖着一束白玫瑰；入夜在酒樓迎賓，換了淺藍色綉花衣裳；送客的時候，則是全套粉紅色打扮。

夏夢石慧來觀禮

灣仔昨晚有兇案
裁縫老闆被刺之後
魯仲連被刺廿餘刀

【本報訊】昨晚九時二十分，大道東灣仔街市旁邊發生一宗兇案：一個裁縫店的老闆被人用剪刀刺了一刀；老闆的朋友勸架，也被追刺，從店內追至街中心，被刺了二十多刀，重傷倒地。警方聞訊而至，用槍喝止，疑兇才放下了兇器就擒。兩個傷者則由十字車急送醫院施救，其中一個受傷較重，腸都流出，頭、胸、背、手脚都受傷。

受傷較輕的男子名叫陳少宣，四十七歲，梅縣人，他是灣仔道四號橫門合泰洋服店的老闆。

陳少宣爲人和藹，開洋服店已有十多年，除了他一個人打理店務，還用了一個伙記李河榮。陳少宣有一個朋友姓潘，也是個裁縫匠，居住在洋服店閣仔，平時大家有說有笑，頗爲熟絡。

陳少宣的店舖，除了客仔來做衣服外，平時有一個白髮的老頭子經常來坐。這個老頭子名叫江金榮，就是昨晚血案中被刺二十多刀的男子。江金榮也是客家人，住在永豐街五號二樓，他以往是個理髮匠，後來因爲年老改行，但難找職業，只好幹房屋租賃經紀，介紹人家那裏有房租，生活主要靠其妻吳嫡替人傭工維持。

江金榮有空便到老友陳少宣的洋服店閒坐。大約半個月前，陳少宣閣樓的房客潘某，來了一個朋友叫劉××，也是個裁縫佬，最近在北角做工，因爲一時找不到地方，暫時與潘某同住。

劉××身染肺病，精神不正常，時時喃喃自語。江金榮知道劉三天來身體不適，便替他看病，因爲江金榮也粗通脈理，重病則無法診治。

昨晚晚飯後，李河榮被一個朋友約了去飲茶。只有陳少宣、江金榮、劉××在店中。大約九時二十分，劉××喃喃自語，說有個朋友找他，陳不適知他。正在爭辯時，陳少宣背部突然被剪刀刺中，江金榮見狀，上前勸解，但也遭利剪威脅，正想逃命，但被門擋所阻，跌倒地上，其時利剪已中胸部，只得忍痛爬起逃命，但是疑兇緊追，直至灣仔街市門口，江金榮負傷過重，跌倒地上，疑兇還用利剪向江金榮的肚、胸、手、脚等處猛刺，路人見狀，也不敢上前阻攔，直至負傷的陳少宣跑到附近一間米店打電話報警，警員聞訊來到現場，疑兇才束手就逮。

大公報港版復刊十二周年
層霄響徹三千界一紙
風行十二年
[illegible]敬題

阿飛兇來狠
迫舞女開房

【本報訊】有一膠女工，因生活所迫，到美×舞廳伴舞。昨晨零時，突有個飛仔上舞廳買鐘帶她出街。舞女不知道這個飛仔心懷不軌，當他們兩人行至高士打道時，飛仔竟要她去開房。被拒絕後，飛仔發惡打了她幾拳，並恐嚇她說：「睇你今晚返唔返得工，一於盤桑你」。隨即大搖大擺離去。事後，她越想越心驚，含淚到警署報案。這個舞女今年廿五歲，姓張，藝名李×，住利東街某號五樓。

今有驟雨

【本報訊】季候風帶來間歇性驟雨，前日得雨〇點三四吋後，昨日又得雨〇點三六吋。雖未足一吋，惟對香港水荒及新界春耕大有裨益。天文台預測今天仍有局部地區性驟雨，吹和緩東風，密雲。昨日强風靜止後氣溫略告回升，最高七一點七度，最低六三點五度。

根據天文台紀錄，香港由正月至目前止，歷年平均雨量應爲三點七三吋。但今年截至昨晨八時止得雨不過〇點九七吋，相差二吋多，無怪農民皺眉。

大公報十二周年報慶
堅持愛國立場[illegible]
全面[illegible]風格
嚴肅而活潑[illegible]
可喜可愛的報風
吳荻舟敬賀

四達太空衣廠
小火損失數千

【本報訊】塘尾道六十一號五樓四達太空衣廠，昨午一時五十分發生火警，經廿五分鐘的灌救後，火被撲滅。

上址有工人十多人。昨午一時許，工人們準備動工，不知如何機器間有一個摩打突然漏電，引燃靠旁邊的衣料，棉花及已製成的太空衣，並波及其他十九部摩打。當時工人見狀，一面用滅火器灌救，一面打電話報警，幸能及時撲滅，否則損失更大。現初步估計損失約三、四千元。

祝賀大公報復刊十二週年紀念

旗鼓重張十二年，年年慶祝有今天。
回頭國事成詩史，六億人民大躍前。
十二年來不斷爭，大公無我手持衡。
但求互惠兼平等，國際和衷共執行。

黃新彥

電車工人昨開大會
指責資方拒絕談判
要求勞工處責成資方協商加薪

【本報訊】香港電車職工會應勞工處之約，昨到勞工處會談有關電車工人要求調整待遇問題。

工人代表於上午十一時到達勞工處，勞工處由一位姓徐的官員接見。他對工會代表說：「資方莊士頓不願接見你們。」工會代表對勞工處的答覆表示不滿，當即指出：勞工處是主張勞資協商解決問題的，電車資方莊士頓漠視工人合理要求，屢次拒見工會代表，違反了勞工處主張的協商精神。勞工處是調解勞資問題的機構，希望負責督促電車資方接納工人要求，接見工人代表商談有關調整待遇問題。

又訊：香港電車職工會昨晚舉行工人大會，報告往訪勞工處的經過及討論有關要求調整待遇的當前問題。到會工人非常踴躍。工人們在聽取工會代表的報告後，爭相發言，對資方莊士頓漠視工人合理要求，屢次拒絕接見工人代表的無理態度，一致指責。對勞工處未能切實負責督促資方商談使調整工人待遇問題得到合理解決，表示遺憾。

大會一致決議：通過發表聲明，並決定繼續派出代表往訪勞工處，要求勞工處負起責任，責成電車資方接納工人的合理要求，接見工人代表商談調整待遇問題。

青年不學好
街頭突暈倒
交結阿飛離家出走

【本報訊】洛克道三五九號涼茶店門口，昨晚八時左右，有一青年突然暈倒地上，該店的伙記見狀即打電話報警。事後發現他手上有一封未寄出的信及一樽藥水空瓶。

這青年叫梁生和，十八歲，父親叫梁光，在菲林明道十×號地下開設一間印務公司。他還有母親及一個弟弟。

梁生和在十多歲便離開學校，幫助父親料理店務，一向循規蹈矩。三年前他曾在東×英文夜學讀書，結識了一班阿飛，從此常跟着他們去跳舞及賭錢，而且曾先後離家四次，有一次離家達一個多月。平時這班阿飛常來電話約他去跳舞或賭錢，雙親見狀當然大感不滿，因此常常責罵他。上星期四晚上，母親責他與壞人來往，不料當晚他就出走。昨晚却暈倒街上，信是準備寄給他父親的。

麗的呼聲啓事

昨日本公司九龍辦事處陳列室經已開幕同時上海街辦事處已遷移至新址辦公嗣後一切申請安裝電線，麗的呼聲及收費等事宜於本（十五）日上午九時起在新址辦理各界人士如蒙賜顧敬請　移玉至彌敦道二三一號新址接洽此啓

九龍辦事處新址：九龍彌敦道二三一號

香港棉藝發記織造廠

出品種類

各種線衫、羊毛外套
仿毛衫褲、衛生衣
尼龍襪、線襪毛巾

‧保證品質可靠‧

廠址：九龍青山道588號
門市部：大道中一五三號

榮譽出品

四季適宜
彩色攝影

本公司
專營彩色冲印業務
採用最新儀器‧立品交貨最快

EXTACHROME ANSCOCHROME
KODACOLOR AGFACOLOR

愛雪影畫有限公司
雪廠街十号
銅鑼灣啟超道‧尖沙咀堪富利士道

雄視港九茶樓之冠
龍鳳茶樓
著名
龍鳳禮餅

香港大公報復刊十二週年紀念
伊人恤同人敬賀

香港大公報復刊十二週年紀念
南洋兄弟煙草股份有限公司敬賀

香港大公報復刊十二週年紀念
新麗行同人敬賀
經營國產陶瓷玩具及漆器品
地址：西營盤第三街一八四號
電話：四九五四六

福口樂
是一種全能營養可口飲品，冷飲熱飲均皆適宜。
各處有售

香港大公報復刊十二週年紀念
永發印務公司同人敬賀

中西商人同赴盛會 盛讚我國佳餚美酒

國產罐頭酒會兩日來賓萬餘人參加 品嘗食品百四十餘箱名酒三千餘瓶

【本報訊】八家公司主持的中國罐頭酒會，昨繼續假座廣州酒家舉行，盛況依然，至晚上七時半，還有不少來賓到會，約有七千餘各界人士參加盛會。

被邀請到會的來賓中，有新加坡中華總商會副會長孫炳炎、一批來自澳門的經營罐頭的商人，外商也不少：太寶洋行、和記洋行、嘉利洋行、渣甸洋行、其時洋行、好時洋行、牛奶公司等數十間洋行負責人，加拿大駐港商務專員史密夫、以及溫哥華、中美洲加斯達黎加等地的著名外商。他們盛讚酒會品種多、規模大。

外商們在品嘗了部分商品以後，對於一些商品如多蒜鷄、炸鯪魚、蜆、原汁豬肉、午餐肉、豬脷、牛肉等肉類罐頭食品和杏、柑片、洋梨、桃、柚汁、菠蘿汁等水果罐頭及花生米、椰片等罐頭食品，特別感到興趣，連聲稱讚。好時洋行副經理還認爲珠江牌禾花雀另有風味，水仙花牌紅燒鷄則能保持鷄的原味。太寶洋行的美以先生表示菠蘿、椰片味道很好，滋味更佳。他們並提出一些建議，認爲：象山牌的一尾湯如去掉胡蘿蔔，味道會更佳；珠江牌椰子片含奶油味還要更濃些；嘉利洋行經理辛格爾表示天壇牌紅燒鵝味道不錯，如能去骨更佳；和記洋行湯瑪士先生建議部分餅乾的包裝還要搞得更漂亮些，使更能吸引顧客。這些外商臨別時，要求將上述的罐頭食品帶一些回去作爲樣品，並與主人談及貿易上的問題。

香港衞生局醫官柏立氏、督察長勞氏和楊金安也被邀到會，表示能參加酒會而感到高興。

周奮伯、鄧焜、李茂機、王寬誠、陳思齊、呂佳夫婦、麥禹民夫婦、郭玉成、黃蝁、陳昭庭、余日初、馬文輝等工商界知名人士，和陳耀材、麥淦德、陳乙明、郭鎮恒、陳震南等各界人士以及一批電影界人士也被邀到會。

兩日來，來賓達一萬多人，包括有本港行政、立法局議員、港澳、穗、星工商界知名人士以及英、加拿大、西德、荷蘭、南美和印度等各國人士，他們遍嘗了南北食品和各種佳釀，光是罐頭食品共吃了一百四十餘箱，喝了三千六百六十瓶美酒和汽水，其中茶座供應的樂口福、咖啡、熊貓煉奶等未計算在內。

中西商人參加罐頭酒會 （本報攝）

中總聯歡連續三晚 千餘來賓同歡共樂

【本報訊】香港中華總商會慶祝六十周年會慶，會董、會員及家屬一千多人，參加了一連三夜舉行的聯歡晚會。

昨天是晚會的最後一晚，聚餐之外，放映彩色片「漫步北京」，及有演唱、演奏助興。昨晚有名家演奏「賽龍奪錦」、「漢宮秋月」、「雙星恨」、「昭君怨」，及陵小梨唱「陳姑追舟」、江平唱「啼笑姻緣」、何鴻略唱「歸來燕」、梁瑛唱「相思有價」、新梁醒波唱「光棍姻緣」、冼劍麗唱「深閨怨」、蔣艷紅唱「吳起殺妻」、張月兒唱「呃神騙鬼」等。

余氏宗親舉行聯歡 同鄉共餐演戲助興

【本報訊】余氏宗親會昨日下午八時，假座廣州酒家舉行春節聯歡大會，到有會長余仕榮、余振強、余兆麒，理事長余松，監事長余章鐸，副理監事長余璞慶、余瑞朝、余伯玖及理監事余國定、余國朝、余詔樹、會員親友數百人。

理事長余松在會上致詞，該會成立於一九四七年，現在會員人數已達數百人，會務一年勝於一年，希望同人廣泛徵求會員，繼續努力團結下去，支持會務的發展，共謀福利的增進。繼由各部報告會務工作，由監事長余章鐸致謝詞。接着聯歡聚餐，席間有粵劇、幸運抽獎助興。

林翠出現電視 講述蜜月之行

【本報訊】麗的映聲電視已約定林翠於今晚九時四十五分到港仔麗的呼聲大廈接受電視訪問，有關她此次在歐洲生活、觀感、婚後生活與回港後之計劃，俱將在電視幕上親自向觀衆講述。

建築圖則卅八份 已獲工務局批准

【本報訊】港府新聞處消息：工務局建築取締部，本年二月份批准新建築圖則三十八份，內中，香港佔十八份，九龍佔二十份。

從建築圖則看來，顯示工廠仍甚吃香，在三十八份圖則中佔了八份。西式住宅較少，有之，也限於干德道、沙宣道、蟠龍道等高等住宅區。九龍旺角彌敦道將出現兩座住宅大廈，其一高十六層，另一高十五層。此外，鑽石山村將修建泳池一個，可能爲私家泳池。家庭計劃指導委員會在馬頭涌道興建四層高會所一座。

深閨怨 冼劍麗獨唱 （本報攝）

出版消息

【本報訊】「鄉土」四卷六期已出版。本期以大量的篇幅，報道故鄉新面貌。在這些報道文章中，包括有李書唐的「飛奔吧，東莞！」、白翎的「增城行」、李惠英的「在公社喝牛奶」等，都是作者們最近回鄉參觀回來後所寫的。畫頁則有「西樵販納」、「前進中的新中國婦女」、「回春之曲」、「歸國華僑在祖國」一一等。

機帆藏金廿萬 疑是私運入口

兩男子被控偷運黃金入口

【本報訊】本港工商處緝私人員前日上午十一時四十五分，在本港昂船洲禁碇下碇區海面，檢查M五五九T號機帆祥興號，搜出黃金一百四十二條，重七百一十兩值約港幣二十萬元。

被工商處扣留的兩名有關男子，於昨午解中央裁判署提控，被控未向工商處領取執照而私運黃金入口罪。

緝私署辦案人員申請該案押候一天暫不聽取被告人答辯，因黃金質素尚待化驗。

兩被告男子是陳球，卅六歲，舵手，住上海街某號四樓；陳保，四十八歲，機帆舵手，住砵蘭大街某號二樓。

港貨遠洋貿易 受日貨威脅大

「經濟導報」專文分析

【本報訊】近年來，香港對東南亞貿易的退縮，香港拓展遠洋市場的活動日趨積極。例如先後由郭贊、律敦治、馬頓、利銘澤、周錫年等分赴中南美、澳洲、西非等地訪問，能否打開遠洋市場，人們也更加關心了。「經濟導報」昨天出版的「發展遠洋市場問題的探討」一文中指出，香港對遠洋地區銷貨有其一個重要的條件是：港製品價格低廉。其次是在非洲和拉丁美洲的一些英聯邦區域特惠稅，使港貨推銷比較便利。在遠洋市場上，有着劇烈的競爭，特別是日貨的競爭，對港貨去非洲的輸出已成威脅極大。例如，日本棉織品對非洲的輸出已自一九五八年的一百廿七億日圓增加爲一百四十三億多日圓。對南美洲的輸出總值已自一九五八年的一億一千二百萬美元增加爲一九五九年的一億四千二百萬美元。日本棉織品和玩具對澳洲的輸出，一九五九年比一九五八年分別增加了百分之六十和百分之一百。這篇文章最後認爲，目前香港對遠洋地區的貿易不是擴展的問題，而是首先怎樣保持原有市場的問題。

此外，「經濟導報」還同時發表了有關非洲、拉丁美洲、澳洲、西歐大陸市場情況的文章和有關當地市場的統計資料，對當地市場的購買能力、工商業情況、外國貨情況都提供了比較詳盡的參考材料。

台灣漁船來港運毒 男子十三名均要踎監

【本報訊】一艘台灣漁船企圖自香港偷運毒品赴台灣，經香港警察多天偵訊後，經香港地方法院法官判首三人罪名成立，首、次被告入獄五年，第三被告入獄一年。尚有八名被告日前已被釋放。被告十一名：(一)林志成，又名張志成，四十歲；(二)鄭奕，又名鄭明，卅八歲；(三)陳定國，又名陳煌武，卅歲；(四)林文忠，卅二歲；(五)陳瑞德，又名許秋耀，卅二歲；(六)王居穎，又名王萬播，卅一歲；(七)林其中，又名林祖讓，四十二歲；(八)許進興，又名許進盜，四十歲；(九)鄭三郎，又名劉安雄，二十歲；(十)金自泰，又名李茂雄，二十歲；(十一)王××，又名陳××，十五歲。

第一被告福建人，第二被告開平人，其餘八名被告台山人，第九被告爲澎湖人。第一、第二被告報在港居住，第十一被告乃船上厨子，其餘八人皆爲船員。

控罪共三項：(甲)指第一、二被告於去年十二月六日，在本港蒲台島東南方海面採取行動，準備將一批危險藥物運出口，未向醫務總監領取執照，計有海洛英十五磅另四安士又四分三。(乙)指第三被告同時同地，輸運一批未報數之貨品出口，計有五箱內藏有上述海洛英。(丙)指第三至十一被告等九人同時同地輸運上述一批海洛英出口，及藏有上述海洛英，屬危險藥物。

各被告均不認罪。首被告由律師代表辯護，其餘各被告均無律師代表。

該案案情如下：去年十二月六日，第二被告向香港仔一艘船艇主接洽，僱該船兩名艇主載人及貨出海赴蒲台島附近。兩艇主同意受僱，至是晚黃昏，第一、二被告偕同兩男子登船，攜有兩個大包裹，一個小包裹及一綑布。該船直駛出蒲台島，向停泊於該處附近之一艘漁船駛近。時爲晚上八時四十五分，與第一、二被告同去之二男子，將包裹及該綑布帶上漁船，而同時探聽報之警方人員，則直乘船跟蹤從旁監視。在該船上之偵探副幫辦蒲烈及探日，即上前搜截該漁船，並在船上搜出毒品，第一被告即擬乘船離去。潛幫辦見狀，立即以訊號通知在警輪之副偵探幫辦利德爾，將首被告所乘之船截獲，旋將一干人等及有關船隻帶返警署。

歹徒充顧客 搶金鈪走人

【本報訊】昨晚七時三十分，上海街五零三號地下廣祥金舖，來了一個「顧客」，穿嗶嘰褲，嗶嘰色西裝。他說要買一隻金鈪，拿起來看了一會，問了問價錢，趁眼睛他把金鈪袋入褲袋，拔腳就溜走。店伴急追趕，他已轉入敦通街逃去。該金鈪值一百四十元。

小販牌照月底期滿 下月換牌辦法編定

【本報訊】有關九龍及新九龍之各種小販牌照有效期，將於本月底期滿。市政局定下(四)月一日起開始轉換，換牌日期與區域及街道名稱，亦經編定。港九持牌小販業公會接到市政局寄來之佈告：凡持牌小販(包括熟食及非熟食鑑位、流動小販(固定鑑位)、手工藝、報攤、雲紙及擦鞋等小販，須在辦公時間內攜同本人身份證、護照式相片一張，所需牌費及現有牌照，親往九龍上海街三四四號小販牌照管理處辦理換牌事宜。

流動郵車 昨日開始啓用

【本報訊】郵政當局設流動郵車，昨駛赴青山、屯門新墟開始啓用，由郵政司高旭主持啓用儀式禮，元朗理民府符禮修投寄第一封信件，鄉紳陳日新投寄第二封信，隨後該車駛往洪水橋、屏山、下村、錦田等地方接受投郵。

該郵車每逢星期一、二、三、四及五日，每日上午十時至十時四十五分到青山屯門，十一時至十一時四十五分到洪水橋，下午二時四十五分到錦田，下午三時至三時四十五分到新田。又每逢星期一、三及五中午十二時至十二時四十五分到屏山，逢星期二及四中午十二時至十二時四十五分到下村，星期六及星期日休息。

賭棍搏亂寡滾 婦人貪心上當 一聲走鬼飛遁 失去戒指現款

【本報訊】歹徒街邊設賭檔，一半靠滾，一半靠搶，居民須防上當。警方日前拘獲一名賭棍，解中央裁判署提訊，法官判被告入獄六週。

該男子認名杜强，三十七歲，當小販，但無牌照，住深水埗汝州街無門牌木屋。被控於本月十二日在本港上環東街近鹽類街，施用詭計向女子張珍搶奪現款四元及金戒指一隻，值五十四元。

主控稱：本月十二日上午十時，一警探經上述地點，見街邊有六、七人圍賭「三公」，原告女子乃其中之一，賭徒男子之一慫恿張珍下注，男賭徒謂保證「有賺有蝕」，張珍取出四元下注，男賭徒謂四元本錢太少，須「買得大就贏得大」，張珍將指上金戒指脫下「押碼」下注。張珍妄信胡言，乃將四元及一只金戒指下注。未揭牌之前，賭徒一聲「走鬼」，信手取去張珍現款與戒指即飛逃。張珍追該男子，經警探也協助追截，卒從被告衣袋內搜出張珍被騙去的現款與金戒指。

敝公司等於三月十三、十四日在廣州酒家舉行酒會並陳列介紹中國罐頭及特產佳釀承蒙

各界友好 同業先進 光臨指導曷勝榮藉誠恐款接未週尚祈賜諒謹此鳴謝

貿泰糧食有限公司
豐年糧食有限公司
安達股份有限公司
恆達企業股份有限公司
大發食品公司
益豐食品公司
蘊聯公司
中國酒業貿易有限公司
同敬啓

今舉行複選 書籍文具業

【本報訊】香港書籍文具業公會下屆職員，定今晚九時在金華酒家三樓舉行互選，該會理事長關賜堂已通函各新員依時到會。該會新員已於本月一日選出，名單如下：

理事十五人：關賜堂、麥少顧、國華、李德鴻、區百銓、姚啓照、新耀南、區文華、蘇榮章、周文華、麥榮、區劍鋒、林顯略、任允斌、黃擬棠。監事六人：伍乾德、曹書佳、何實、靈志清、黃達道、何日東。

社團動態

周氏宗親週來聯歡

▲周氏宗親總會定本月十九日下午七時，假座中國酒家舉行春節聯歡暨會員大會，由該會永遠會長周埈年、周錫年，理事長周環，副理事長周桂根、周嘉惠，監事長周道寬，副監事長周有、周仰吾等主持。

婦幼衞生籌委設宴

▲港九各區街坊福利會婦女部聯合主辦「婦幼衞生運動」籌委會，定本月十六日下午五時半假座陶鶴區街坊福利會設宴招待記者與婦幼福利刊物出版人，報告全期運動程序。

鐘錶業昨歡宴郭贊

▲港九鐘錶業商會昨日下午七時假座金龍酒家歡宴該會名譽會長郭贊，由理事長陳鵬飛致賀詞，繼由郭贊致答詞，至深夜始盡歡而散。

太古華員新厦落成

▲太古公司華員會定本月十九日下午五時舉行新廈落成啓鑰禮，由紐書詩主持啓鑰，並舉行酒會，該會主席李顯威，副主席張邦達，監事長屆時在會招待。

青年會明舉行慶功

▲青年會定於明(十六)日下午五時半，假座永安人壽大廈十五樓舉行徵求會友暨募捐事業經費運動慶功大會，由會長郭琳褒之夫人頒發紀念品，並設茶會聯歡。

西區街坊辦訓練班

▲西區街坊福利會定四月中旬開辦救傷訓練班，凡青年男女有初中程度，均可參加，訓練地點在大坑道二號聖約翰大禮堂。參加者可向下列地址報名：(一)西營盤第四街西區街坊福利會；(二)大坑道聖約翰救傷隊總部；(三)德輔道西一一三號何福記。

中區街坊籌募經費

▲中區街坊福利會，在威靈頓街六十號二樓會所內，設辦西區贈診所，六年來維持不懈，受惠者約達七八萬衆，惟經費之津助支絀頗重，每年均由該會向各界及坊衆募捐一次。該會爲籌募西醫贈診經費，已決定由今日開始出發。

港巴商談加薪 勞資氣氛融洽

【本報訊】摩托工會屬下港巴分會三月十一日再派出代表往見香港巴士公司，繼續商談加薪問題，資方由中華巴士公司監理顏成坤、副監理黃耀南接見。會談自始至終在融洽氣氛中進行。在會談中資方會提出加薪不能包括生活津貼在內，加薪日期及公司文員、後生、看更應否由工會代表等有不同意見。工會代表指出，工人已照顧到公司的業務情況，增加薪津百分之十五只是彌補工人生活的一些困難而已。比如一個售票員如照總收入增加百分之十五也不過每日增加一元左右，公司是可以接納的。同時工會代表全體中華巴士工人利益，希望公司一視同仁，無分彼此，關於加薪日期，工人所提的要求是合情合理的。這些問題經過勞資雙方協商，最後資方表示再作考慮。中華巴士工人對公司有商有量的態度表示歡迎，他們認爲所提出加薪的合理要求，希望公司考慮目前工人生活日益困苦，迅速調整，接納工人的要求。該會代表已與公司共同決定，下週內再作第三次會談。

國產罐頭在新加坡大世界一九五九年商品展覽會內，大受歡迎。

社團備忘錄

三月十五日

新界總商會（下午一時）假座瓊華酒樓召開理監事聯席會議及會員聯歡會。

隆鎮同鄉會（下午一時）舉行春季會員大會。

港九茶居工業總會（下午二時）在九龍會所舉行就職禮。

香港業主聯合會（下午三時）在公爵行六樓召開會員大會，選舉第八屆董事。

唐晉陽堂宗親總會（下午五時半）在會所舉行第三屆理監事聯席會議。

港九各區街坊會聯誼月會（下午八時）假座新樂酒樓舉行。由醫務總監演講「禁毒戒毒問題之重要性」。

鄔氏宗親會（下午八時）召開理事會議。

書籍文具業公會（下午九時）假座瓊華酒家召開新任當選人員集議，辦理複選。

香港仔街坊會 徵求會員出發

調景嶺血案 四人被拘控

【本報訊】本月十二日下午六時許，調景嶺義會附近發生血案，洪嶺一名卅一歲外省籍男子洪照，被人突擊重傷入院。警方事後拾獲一木棍及一無柄之鐵鏈，疑爲兇器。

四名被告人乃：(一)男子邵士忠，無職業；(二)邵禮春，無職業；(三)邵周氏，家庭主婦；(四)邵王氏，家庭主婦。皆爲山東籍。被控本月十二日在調景嶺打傷洪照，有意使其受嚴重之身體傷害。

香港大公報復刊十二週年紀念 中華中學敬賀

香港大公報復刊十二週年紀念 香島中學敬賀

香港大公報復刊十二週年紀念 培僑中學敬賀

香港大公報復刊十二週年紀念 漢華中學 漢華夜中學 敬賀

泰調整關稅與港貨去銷

·新民·

泰國從本月三日起實行新海關稅率條例，全面調整進出口關稅，主要變動在入口貨稅率方面，舊入口貨稅率表只有四百多項目，新入口貨稅率表增至一千零九十項目。新舊海關稅率條例對入口貨徵稅辦法有很大不同之處是：舊條例對入口貨品從量徵稅或從值徵稅；新條例的徵稅辦法則兼採從量從值徵稅，僅少數貨品從量徵稅或從值徵稅。有些貨品被認爲是奢侈品，稅率提高很多，如汽油玩具等。這次調整稍爲改低如針織品等。出口貨稅率無大變化。

舊稅率常引起爭執

這次泰國調整海關稅率，醞釀已久，遠在去年五月間泰國一次調整進口貨稅率之時，泰國官方即曾表示要對進口稅率進行大調整，因爲舊海關條例對入口貨物未能詳分項目，過於簡單，以致商人報關納稅時，海關人員認爲商人的貨應照甲項納稅，而商人又認爲他的貨應照乙項納稅，常發生爭執。記得一年多前曼谷海關曾扣留整批入口鋅鐵爲時頗久，是因貨商認爲應照鐵皮稅率納稅，而海關人員則認爲應照薄鋼板稅率納稅。這次泰國化近一年時間來制訂較爲詳細新關稅率條例的原因是針對上述情形而發。

商人對新稅持觀望

據泰國財政部的估計，新海關稅率條例，每年可增加海關稅收六千萬銖，其中有四千萬銖是增加汽油及玩具等奢侈品的入口稅方面得來。其他普通貨物的稅率增減不大。事實上，提高入口稅率的貨品多，而減低入口稅率的貨品少，更重要的是有很多貨物由原來從量徵稅的改爲要從值徵稅，可以計算方法不同，究竟某種貨的入口稅實際增了多少或減了多少？須待新例實行後首幾批貨物運去，看納了多少稅才能詳知。所以泰國貨商及泰國方面的入口商，此間貿易商對泰國新海關稅率以後，多暫持觀望態度，增稅的貨物固然是暫時停止付運，對於減稅的貨物亦僅先辦運少量前往，作試探性質，不敢大量辦去，恐怕招致損失。

泰對港貨估價多偏高

貿易商採取觀望態度是有其原因的。原因是泰國對於由香港運去的貨物，採取歧視待遇，早在一年多來，泰國海關對於由美國日本或歐洲運去的貨物，從值徵稅者一律是按照商人的發貨單開列的價格繳稅，但對由香港運去的貨物，從值徵稅不准照商人的發貨單所列價格納稅，要由海關人員估價，估價往往是偏高而不會偏低。這種估價徵稅辦法，對香港貿易商非常不利，往往因此增加額外的入口稅負擔。這件事去年香港泰國進出口商會和泰國曼谷的中華總商會，轉向泰國當局請求改善，但爲泰當局所拒絕。泰國在徵收入口貨稅方面對港貨的歧視待遇，過去已使港商蒙受不少無辜損失。現在泰國的新海關稅率條例，很多貨物入口稅既改爲從值徵稅，則今後港商所受的損失可能更大，問題比過去更顯得嚴重。

對港貨估價須改善

看來，泰國新海關稅率條例，表面來看除納稅貨品項目增多外，稅率有增有減，商人負擔增加不多，但結合泰國對港貨估價徵稅的待遇看來，則對香港泰國貿易關係有不利之處，問題是泰國當局應該改善這種對港貨估價徵稅的歧視待遇。

兩家不銹鋼餐具工廠正籌設

一家約在一個月可開工 另一家要下半年才生產

【本報訊】在今年內，本地可能有兩家工廠投入生產不銹鋼餐具。

製造不銹鋼餐具是一種新興的事業。現查悉有兩家以生產電筒爲主的五金製品廠，對此都發生興趣，其中一家長×廠據說製刀叉的「工模」都已齊備，預料一個月左右即可開工。另一家聯×廠爲此已向奧地利方面訂購機器，據說要八月間才能運到安裝。根據五金製造業人士傳出消息，後者爲製造不銹鋼餐具，將投入五十萬元增添各種設備。看來它的規模也會較大。

現時只有一家廠用不銹鋼製造刀、叉、匙，一陣遇上火災，這家廠目前仍未恢復生產。據說，這家廠的產品是由一家英商洋行經銷的，刀、叉、匙頭尾厚度都一樣，只是普通貨色。在兩年前，本地曾有一家大五金廠自日本運來半製品加工完成的貨品，品質尚好，但後來因工本高，難與日貨競爭，已停止製造。以後，至少有兩家廠亦曾考慮製造這種貨品，不過後來未有進一步消息。

熟悉情況的人士說，可能已經放棄了。不銹鋼刀、叉在歐美有很大市場，同時美國對日本這種貨品去銷沒有限額，故引起一些人的注意。但困難問題是：製高級貨技術力並要慢慢培養，不能馬上製出完善產品；其次，美國市場不大可靠，如果它對港貨進口也加限制，後果堪虞，故廠家也不敢隨便冒險。

據說，過去廠家製出的小量不銹鋼刀、叉成品主要銷到美國，每套（刀、叉、匙各四件）C.I.F.當地價約八港元，原料成本已佔貨價一半，如果在製造過程中，次廢品率不超過百分之三，大致可得八厘純利，如產銷情況發生窒碍，這一純利就不能保持。銷到英國去的貨，賣價較高，與上述同一貨色，一套可賣九元多，不過這線生意頗較小。

製普通刀、叉用的不銹鋼片，日本貨報價是每磅一元二毫，但照價未必能訂到。本地現時也有一家製不銹鋼的工廠，它供應的鋼片價格是每磅一元六毫。

新輾鐵廠即可生產

初期月產量約爲數百噸 下半年還有幾家投入生產

【本報訊】由某家拆船公司開設的一家輾鐵廠，短期內即可動工生產。

據悉，該廠初期的鐵條月產量約爲數百噸。

聞下半年內還將有幾家由拆船商開設的輾鐵廠投入生產。由於日本今年來加緊購買舊船自行拆卸，出價向香港購買廢鐵隨而降低，此間不少拆船商爲要替船板找尋銷路，已先後計劃開設輾鐵廠，準備自行消化原料。

雖然今年上半年出口的港製鐵條已大致接滿訂單，但由於日本及歐洲五金價現已轉跌，日本更降價向非律賓等地銷貨，另外日商還要在港開設輾鐵廠，再加上本地拆船商又將開設幾家新廠，內行人對今年下半年的生意，都不敢怎樣看好。由於競爭加劇，估計今後港製鐵條的實價將要下降，有人預測每擔要跌二元。

主要因爲日本、西歐的五金價跌，現時港製鐵條的實價已跟着下降。圓鐵接單價最低爲每擔三十六元五毫，最高則爲三十七元五毫，扁鐵、角鐵的最高接單價，也只是每擔三十八元。

又據此間一位歐洲五金商昨對記者說，比利時、西德、法國等西歐五金產國，每年約需輸入廢鐵三百萬噸，它們對於向香港採購廢鐵是有興趣的。他認爲港商如欲開闢這些新市場，先要做到貨色厚度和大小合乎標準，每一張廢船板都保持平直，有這樣才會使歐洲的用家有信心。他建議港商開設一家收購廢舊船板加以挑選分類的公司，着重於銷貨往歐洲市場。這門生意雖然要花較大的本錢，但也較有把握獲利。

拆家買舊船板

昨成交千餘噸 每擔價升至廿四元多

【本報訊】三分以上的舊船板，近有本地拆家買入期貨千餘噸，成價已升至每擔廿四元至廿四元二毫。據內行人說，最近還看不到日本有向港大量採購廢鐵的跡象。因此，相信連日買家動手購入舊船板期貨千餘噸，只是屬於搶割性質，目的是希望維持貨價穩定。

公用股市部分仍俏

油蔴地小輪太古船塢均報起 匯豐置地南洋紗廠却轉軟落

【本報訊】昨天有好幾種股價漲得比較顯著，如油蔴地小輪先後起了十多元，最高價曾成至一七七元；太古船塢收市高成至五六元五，比前起了四元多；另外牛奶公司、青洲英泥和黃埔船塢等也續升。但匯豐、置地和南洋紗廠等則回跌。

股市交易仍屬熱鬧，成交總值達四百三十七萬元，其中公用股中之油蔴地小輪、九龍和港燈及牛奶公司均最熱門，樹膠股也不錯。

股價上漲的：油蔴地小輪初成一五八元，後一步步成高，最高曾成至一七七元，收市一七三元；比上週收市漲了十四元；大酒店除息股起二毫半，以每份三七元成交二千份；黃埔船塢初成一九八元五，最高成至一百元，收市一九九元，比上週收市起一元；會德豐由七元一升至七元二，先後成交一二〇〇份；港燈成交一一三九七份，由二元四升至二一元九，收市二一元八；九龍價成二六元五至七元，比前成高二元三至二毫；青洲英泥則成交四千九百份。

股價下跌的：匯豐成八十份，分成一二七五元和一二八〇元，比前成低一元、二毫不等；置地除息股由五十元跌至四九元五，先後成交三千七百份；電車除息股跌一元，以每份三三元五成交四千八百份；電話除息股成四千九百份，價成三七元，比前成低一元七毫半、一元不等；南洋紗廠成四千份，價成十五元五和十五元四，比前成低一至二毫。

股價企定的：均益倉十九元六，成六千三百份；會德豐紡織十元三，成六千五百份；信託公司成九二六〇〇份，分成一元七五和一元七七五。

經濟新聞

澱粉市暢爽

廣西生粉成二百包 其他產品交投亦不弱

【本報訊】內地澱粉交投暢爽，近日又售出大宗。

上週末及昨天，在本地拆家吸購下，廣西「三角」牌生粉成交二百餘包，每擔二十七元；北海紅牌生粉，以每擔二十七元沽出數十包；湛江綠牌生粉亦有成出，每擔二十三元。此外，上海「白熊」牌小麥粉及天津「長城」牌粟粉，各成出數十包，後者每擔三十二元，前者每擔三十三元。

內地菜乾買賣保持熱鬧，本地拆家昨天採購「第一」牌、「火車」牌及「雙燕」牌貨共數十包。昨天的售價是：「飛馬」牌乙級每擔一百九十五元，「雙燕」及「火車」牌均是每擔二百元，「彩旗」及「雙燕」牌均是每擔二百三十元，「第一」牌每擔二百五十元。

江西冬筍，昨天有一批運到，今天開盤。這一批貨，港商已認購一部分，今天定價，出客二級文筍，昨天賣去七十件之多，每擔九十元。

其他乾菜雜貨，昨天亦有成交，其中福圓乾成每擔一百三十元，三通圓乾每擔一百一十元，大灰棗每擔八十六元，大雞心紅棗每擔一百四十元，小雞心紅棗每擔一百三十元。

今年一至二月份港貿易逾十五億元

入口貨值佔九億五千萬

【本報訊】工商處長昨日公佈，二月份香港對外貿易比去年同月增加百分之六十點五，轉口輸出貨值增加百分之五十點六，輸入貨值則增加百分之三十四點六。

二月份香港輸入貨值爲四億九千九百零八萬元，比去年同月增加一億六千七百五十九萬元；輸出貨值爲二億三千二百二十五萬元，增加八千七百五十六萬元；轉口輸出八千一百二十一萬元，增加二千零八十八萬元。

今年一至二月份香港輸入貨值爲九億五千二百零七萬元，比去年同期增加二億八千六百一十七萬元；輸出貨值爲四億五千一百萬元，增加一億四千八百六十萬元；轉口輸出貨值一億六千九百四十七萬元，增加三千一百八十七萬元。

歐七國貿易區

七月互減關稅 照原稅率減低二成

【本報訊】據外電報道，英國、挪威、奧地利、丹麥、葡萄牙、瑞士和瑞典等「歐洲自由貿易區」七國，已決定由今年七月一日開始減低關稅。

根據這七國部長在維也納開會兩天後所作出的決定，由七月一日起，七國之間將互相減低關稅百分之二十，同時由西歐六國「共同市場」輸入的貨物，也准許享受減稅待遇。條件是要「共同市場」也對等地減低七國的入口貨品的入口稅。

查「歐洲自由貿易區」是於去年十一月組成的。最近港府發表的一九五九年「香港年報」，曾指出這一貿易區成立後，香港對上述七國的輸出貨品將要蒙受不利影響。因爲這七國互減關稅之後，港貨銷去所遇到的價格競爭就將要加劇了。

小啟：今天稿擠，泰國入口貨新稅率表暫停一天。

薄布衣料漸暢

近日拆銷生意轉增 零售商備貨

【本報訊】薄身布料已漸當銷，今年春、夏布料已加緊備貨，近週來拆銷生意有較明顯的增加。

據布商說，薄身布料上市雖已一個多月，但因氣候關係，日中拆銷數量還不多，直到最近才量不斷增加，夏布料拆銷價比去年同期略高，紗綢類則差不多。

上海各款格子綢和條子綢，今年特別受零剪商歡迎，上海產品的格子綢，每碼拆銷價是一元，日本產品則要一元二毫；條子綢拆價較低，每碼八毫五仙。近日頗爲暢銷。

內地實紗綢還未十分當銷，不過零剪商亦已開始買入，大盤上好貨每碼拆價一元六、七毫，較次的一元一、二毫。

布料方面，普通花布每碼拆價仍是一元，闊封的一元一毫五仙。印花紡，今年花樣仍以上海產品多，每碼拆價一元六毫。日本印花嘥吱布每碼拆價一元六毫。因貨源已不大暢，人造棉貨品，故布商較少辦來，這種布每碼拆價大致與去年差不多，三十六吋封的每碼拆一元一毫。

上海條竹紗，去年每碼拆一元三毫（二十八吋封），現在是一元三毫五仙，素色竹紗近日亦有較多買客。故蝶布，新界客和南洋客均有少量扯購，八十吋每封（長五十公尺）的拆成六十八元，三十六吋的三十元。

米市淡弱

大米糯米軟順 米碎尚可企穩

【本報訊】據米商消息：最近泰國方面的大米和糯米價均趨落，米碎則尚平穩。印尼向泰洽購的食米，據說已談妥，數達八萬噸，但泰方還未有正式公佈。近日聞說日本亦與泰國洽購食米，但數量未知。

最近泰國報來的食米出口價，每噸F.O.B.計：泰國貨米百分之百新大米四十七鎊半，百分之五新大米四十六鎊半，百分之十二五新大米四十二鎊半，糯米四十八鎊半；長大米，泰貨四十八鎊半，新米四十六鎊，舊米四十八鎊七五，糯米四十八鎊，米碎三十一鎊。

昨日此間食米大盤交投欠盛，正盤成出僅五千多包，價格仍淡。

糖精價叫高

日本新盤高過港市價 港商仍未敢落單訂貨

【本報訊】日本糖精市價，昨日叫高爲每磅四元一毫，但「熱客仔」購貨，則仍成每磅四元。據悉，日本廠方已有將糖精新訂盤放來，要價每磅四元二毫半，故尚未有人訂貨。

阿斯匹靈粉最近交投平暢，西德貨成每磅二元七毫半，法國貨成二元七毫，非拿士丁粉價依然高，昨日西德貨每磅要四元八毫，孟山都貨要四元九毫，但大宗貨少，交投不多。

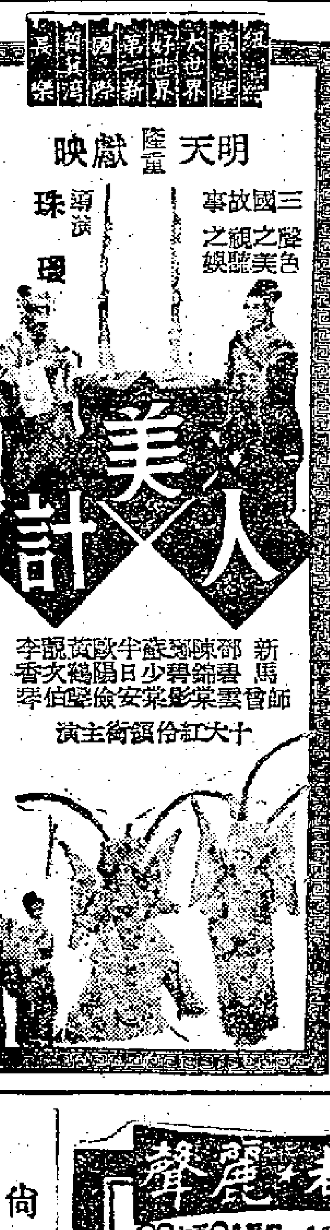

明天隆重獻映 三國故事 美色之聲鏡之娘 導演 珠璣 新馬師曾 李香琴 余麗珍 鄧碧雲 歐陽儉 黃超武 十大紅伶領銜主演

長城 國泰 明星 金國 新華 陸羽 明天 盛大聯映 麗士公司倫敦錄音 巨片 猩猩女飛龍 禺斬魔龍 余麗珍 羅劍郎 鳳凰女 林家聲 半日安 張醒非 一流紅伶主演 火龍妖精 飛天門法 金刀飛馬 夜斬魔龍 猩猩報恩 美女救猩

中央 香港 光明 皇宮 金城 龍華 明天八院齊映 金城公司 巨製 曲詞 唱情歌曲 三戶冤情 一門五重冤 羅劍郎 羅艷卿 蘇少棠 靚次伯 黃鶴聲 半日安 麥先聲 李香琴 劉少文 導演 監製 曾劍泉 編劇 梁枝輝 商業電台今午二時半至三時 仍播本片劇情請依時收聽

最後五場映 人人唱 認古裝史劇 好戲員 鄧碧雲 羅劍郎 林家聲 靚次伯 陳好逑 李香琴 沉香扇 沉香寶扇 起波濤 三元及第 一齊到 明天 三屍四命五重冤

都城 東樂 最後兩天 續映 電懋公司 出品 巨片
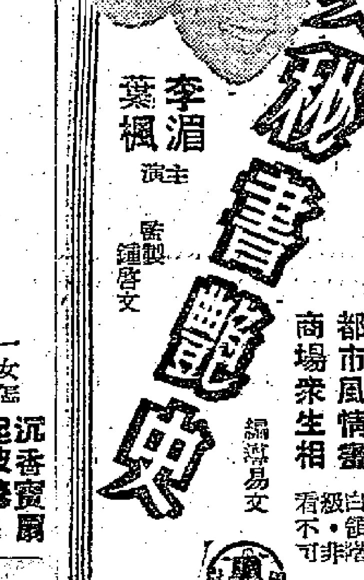

李湄 葉楓 主演 都市風情畫 商場眾生相 編導 易文 監製 鍾啓文

即日仍映 蘇聯出品 衛國戰爭感人巨片 鐵膽英雄 報國恩 生擒敵酋 膽驚人 冒死衝過封鎖線 鬼門關裏 擒魔君 曾榮獲國際電影節金質獎章 原名：一個人的遭遇 預售門票

尚有戲院廣告刊在第八版內

皇都 麗聲 今天四場聯合獻映 三丈新娘 THE 30 FOOT BRIDE OF CANDY ROCK 下期巴碧主演 諜網嬌娃

樂聲 連日滿座 今續映 南太平洋浴血戰！ BLOOD AND STEEL（中文字幕上片） 明天映 天外怪魔

好萊塢 今天最後 蕩寇梟雄 THE JAYHAWKERS 菲加 柏斯 妮莉 梅高 謝扶 陳勒 蓮 合演 七彩超視綜 片上中文字幕

都城 東樂 下期獻映 六十巨星，空前合演 廿四支舞 十首名曲 如雲美女 錦簇花團 春色東京夜 日本東寶 七彩新綜藝！

太平 北河 利舞臺 油麻地 金星 龍城 今明兩天最後七院續映 華聯影業公司傾力製 影壇罕見佳構
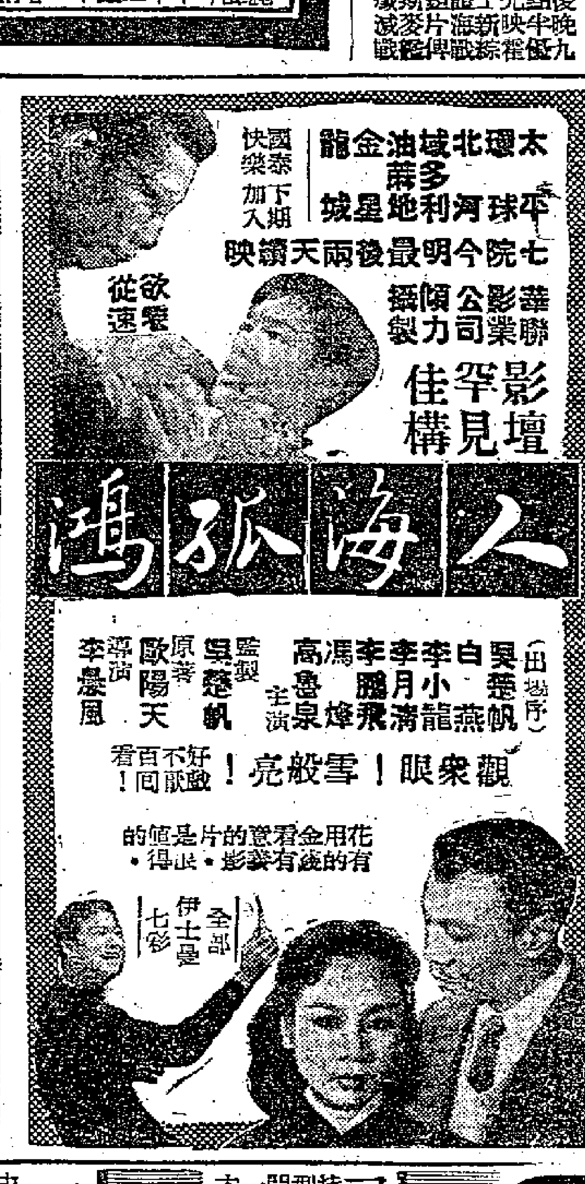

（出場序）吳楚帆 白燕 李小龍 李月清 李鵬飛 馮峰 高魯泉 主演 監製 吳楚帆 原著 歐陽天 導演 李晨風 觀眾眼！雪般亮！不好看 百看不厭！

紐約 大世界 好世界 第一新 國際 滿 連六天 同觀 不凡 片約條今後第七天最後 速看未看 任劍輝 羅艷卿 梁醒波 歐陽儉 領銜主演 笑花燈記 導演：胡鵬 撰曲：吳一嘯 大興行發行

各報好評 觀眾讚揚 確屬佳片 絕不誇張 再一看 值得看 預售座券 請早定座 利舞台 普慶 連日滿座／今請早

主演 夏夢 傅奇 姜明 石磊 美麗神話 奇幻變化 至情至愛 金石爲開 導演 黃域 學生工人團體廉收票價 樓上二元後座元半 長城

金陵 國民 金華 新舞台 明聲 最後今天 新光公司 影劇新片 新華 豪華 連滿十天 十一天映 驚險重重 THE LAST VOYAGE 中文字幕上片 附薦何文秀 任劍輝 吳君麗 靚次伯 李先聲 少新權 任冰兒

分類廣告 醫務 榮國黃 跌打外科醫師 現任 大陸藥行 國醫 大昌搬運公司 專門搬運 粗細傢俬 新電版 快·靚·平 電話：三〇八五五 舊換新 可分期 明新花店 電話：二四八六四 待聘 司機待聘 招生 專授小學 英文 國語

太古航行澳洲輪船 五月起加開沖繩島

重慶昨載到糖二千餘噸

【本報訊】太古公司屬下之澳洲線航輪，定今年五月加開往沖繩島，以後每月均有一艘船定期開去。

該公司宣佈，定五月廿五日由悉尼啓行之「太原」客貨輪，將加開往沖繩島。該輪先由澳洲經馬尼拉開來香港，然後駛往沖繩島、基隆、釜山和日本。該輪將從澳洲載一些雜貨和生果、凍肉往沖繩島。

據悉，現時由港運往沖繩島的貨物不多，普通一班船只得一百噸以至數十噸，其中以白米、豆子、牛油、蠟燭、皮鞋、餅乾等居多。

【又訊】太古公司屬下之「重慶」貨輪，已於昨早由南太平洋經日本抵港，停泊於太古糖房碼起落貨物。據悉，她這次來貨有三千餘噸，其中九成以上是南太平洋的原糖，還有一些日本貨。

該輪定十八日開往澳洲，明日（十六）開始落貨。聞港商現已預訂船位一千噸。其中包括布疋、棉織衣着、瓷器、塑膠花、電筒、塑膠玩具、膠鞋等。

三輪今開日本 廢鐵千噸運去

【本報訊】太古公司屬下之「奉天」貨輪，定今日上午開往日本，她這次載出貨物五百噸，其中廢鐵佔四百餘噸。

鐵行公司代理之「河馬拉」貨輪，定今日下午開往日本，上午仍在A字六號泡落貨。她這次載出廢鐵三百八十噸。因時間不足，故該輪不準備多收貨物。

該公司代理的「利來」貨輪，已於上星期六開往日本，由港載出貨物六百噸，其中大部分爲廢鐵，還有少量雜貨。該輪載廢鐵往日本的運費，已提高至每噸五十一元。

【又訊】天祥洋行代理的日輪「平洋丸」，將於今晨開往日本，載出百餘噸廢鐵。據航商說，最近由此間付往日本的貨物，經常比較大量的只有廢鐵，豆類等只是間或有之，因此，如果不接載廢鐵便不容易接到較多的貨物。但接載廢鐵，又往往要拖延航期。是故，有一部分船隻在沒有別的貨物裝入時，也接載廢鐵，但數量有一定的限度，以不影響航期爲原則。

飛機時刻

（如要了解當日有關班機時間變更，最好向有關公司一問）

今日到港班機

泛美：舊金山、東京來，中午十二時到；

馬尼拉來，下午五時五十五分到；菲航：馬尼拉來，下午三時十五分到；日航：新加坡、曼谷來，下午五時三十分到；瑞士：日本來，上午七時十分到；國泰：新加坡、吉隆坡、西貢來，下午二時四十五分到；加爾各答、仰光、曼谷來，中午十二時四十五分到；英國海外：倫敦、曼谷來，下午四時二十五分到；倫敦、東京來，下午四時三十五分到；倫敦、新加坡來，上午十一時到；法航：西貢來，下午一時三十分到

快達：悉尼、馬尼拉來，上午十時五十五分到；民航：曼谷來，上午七時十分到；昌興：溫哥華、東京來，下午三時四十五分到；印航：東京來，上午七時廿分到；馬來亞：新加坡來，上午七時到

輪船停泊處

船名		停泊地點	公司
順泰	GREL ROSA(SHUN TAI)	昂船洲	捷順
大順康	TAI SEUN HONG	油蔴地	順昌
重慶	CHUNGKING	太古糖房碼頭	太古
保都	PRONTO	A14	寶隆
永恒	EVERLIFE	油蔴地	華夏
興中	HSING CHUNG	油蔴地	德和

入口船期預告

船名		開來港口	月日	公司
海安	HAI AN	高雄	3月17	大信
曼谷丸	BANGKOK MARU	新加坡	3月17	東方
天星	STAR ALCYONE	喀喇蚩孟買新加坡	3月17	福來
愛比利亞	IBERIA	舊金山日本	3月17	鐵行
京星	EASTERN STAR	日本	3月17	渣甸
高定丸	KOTEI MARU	菲律賓	3月17	美邦
愛菲馬士基	EFFIE MAERSK	馬尼拉	3月17	捷成
基士頓馬士基	KIRSTEN MAERSK	波斯灣印度	3月17	捷成
四川	SZECHUEN	基隆	3月18	太古
寶康	PO HANG	沖繩釜山日本	3月18	福來
丹碧些亞	DENBIGHSHIRE	日本	3月18	渣甸
德薩斯	TEXAS	美國馬尼拉	3月18	渣甸
樂生	LOK SANG	新加坡	3月18	渣甸
娜斯馬士基	LARS MAERSK	波斯灣印度	3月18	捷成
益成	ESSEN	歐洲新加坡	3月18	捷成
芝搽連加	TJITJALENGKA	南非南美	3月19	渣華
菊光丸	KIKUKO MARU	日本	3月19	東方
尼華達丸	NEVADA MARU	日本	3月19	太平
尤利大馬斯	EURYDAMAS	美國	3月19	太平洋
加高連馬士基	NICOLINE MAERSK	美國馬尼拉	3月19	捷成
多倫達	TURANDOT	日本	3月19	多利順
東后	EASTERN QUEEN	澳洲	3月19	渣甸
寶樹雲	BOISSEVAIN	南非南美新加坡	3月19	渣華
芝萬宜	TJIWANGI	印尼新加坡	3月19	渣華
福州	FOOCHOW	神戶上海	3月20	太古
蘇高達	SOCOTRA	英國新加坡	3月20	鐵行
岳州	YOCHOW	印尼曼谷	3月20	太古
太原	TAIYUAN	澳洲馬尼拉	3月20	太古
沙丹拿	SIRDHANA	加爾各答新加坡	3月20	鐵行
青雲丸	SEIUN MARU	日本	3月20	洛士利
金馬來	KARMALA	澳洲日本	3月20	鐵行
佐渡丸	SADO MARU	日本	3月20	洛士利
可達馬士基	HERTA MAERSK	波斯灣印度	3月20	捷成
太平	TAI PING	紐約舊金山	3月20	多利順
利華賓	RIVERBANK	日本	3月20	銀行
利華沙	LIVENZA	意大利	3月20	天祥
士打馬力加	STRAAT MALAKKA	印尼	3月21	渣華
高棉	CAMBODGE	馬賽	3月21	法郵
名古屋丸	NAGOYA MARU	日本	3月21	巴拉多
寶根華利	BOUGAINVILLE	美國馬尼拉	3月21	銀行
亞那地馬士基	AGNETE MAERSK	日本	3月21	捷成
夏利陸	HERMOD	日本	3月21	多利順
三巴士	SAMBAS	金邊	3月21	渣華
萬謙士吉	VAN HEEMSKERCK	日本	3月22	渣華
辰國丸	TATSUKUNI MARU	金邊	3月22	福來
夏灣拿丸	HAVANA MARU	日本	3月22	東方
文農	MEMNON	英國新加坡	3月22	太古
海興	HAI HING	日本	3月22	多利順
芝錦碧	TJIKAMPEK	日本	3月22	渣華
百億士泰	BAYERNSTEIN	日本	3月22	捷成
華列達	VALETTA	美國	3月22	多利順
和光丸	WAKO MARU	日本	3月22	東方
赤城丸	AKAGI MARU	日本	3月22	天祥
漢陽	HANYANG	神戶	3月23	太古
亞羅士	AROS	日本	3月23	天祥
海利	HAI LEE	新加坡	3月23	多利順
聖山丸	SEIZAN MARU	馬尼拉	3月23	太平
邦山丸	HOZAN MARU	馬尼拉	3月23	太平
鹿島丸	KASHIMA MARU	日本	3月23	天祥
忌連路芝	GLENORCHY	英國新加坡	3月23	渣甸
	STAMATIOS EMBIRICOS	美國馬尼拉	3月23	順昌
邊來路	BENLOYAL	英國新加坡	3月23	邊行
威華能	WAIWERANG	曼谷	3月23	渣華
加律	GAROET	日本	3月23	渣華
興立	HENRIK	山打根	3月24	多利順
威馬萊克	VELMA LYKES	美國	3月24	總統
泰來總統	PRES. TYLER	美國	3月24	總統
奧沙打	OZARDA	日本	3月24	鐵行
烈娜些亞	RADNORSHIRE	英國新加坡	3月24	渣甸
	INTEGRITAS	加拿大美國	3月24	巴拉多
芝班拿士	TJIPANAS	日本	3月25	渣華
大家泰	TAGAYTAY	菲律賓	3月25	多利順
奧林匹克丸	OLYMPIA MARU	日本	3月25	巴拉多
連羅治美利	LENEVERETT	加爾各答新加坡	3月25	福來
溫標倫總統	PRES. VAN BUREN	美國	3月25	總統
兆星	LAO	日本	3月25	福來
印度怡美利	REBEVERETT	沖繩釜山日本	3月25	福來
阿拉斯加郵	ALASKA MAIL	菲律賓	3月26	福來
奇鈴	PIONEER MYTH	紐約	3月26	美輪
馬士里	MARCELI NOWOTKO	歐洲	3月26	華夏
亞洲	ASIA	意大利	3月26	天祥
美露士	MILOS	澳洲	3月26	天祥
快富	FRANKFURT	歐洲新加坡	3月26	捷成
萬力	VAN NECK	華北	3月26	渣華
高麗熊	KOREAN BEAR	舊金山	3月27	美輪
美利	MALAIS	日本	3月27	法郵
尼吉	NIJKERK	歐洲新加坡	3月27	渣華
海多	HALLDOR	日本	3月27	多利順
芝罘	CHEFOO	門司	3月28	太古
日本怡美利	DONEVERETT	沖繩釜山日本	3月28	福來
快樂威利	PLEASANTVILLE	洛杉磯	3月28	多利順
馬芝安	MACHAON	英國星洲	3月28	太古
德班華	TCHIBANGA	日本	3月28	順昌
寶利威利	BONNEVILLE	馬尼拉	3月29	銀行
太平	TAI PING	神戶	3月29	太古
來利碧琪	LLOYD BAKKE	美國馬尼拉	3月29	鐵行
雅打總統	PRES. ARTHUR	美國日本	3月29	總統
芬賓	FERNBANK	洛杉磯舊金山	3月29	多利順
羅賓	ROYBANK	東南非	3月29	銀行
鄱陽	PO YANG	天津青島	3月30	太古
高達吉	GROOTEKERK	歐洲新加坡	3月30	渣華
泰星	THAI	喀喇蚩孟買新加坡	3月30	福來
瑞陽丸	ZUIYO MARU	日本	3月30	洛士利
約翰馬士基	JOHANNES MAERSK	美國馬尼拉	3月30	捷成
海華	HALLVARD	新加坡	3月30	多利順
達林	DALHEM	菲律賓	3月30	太古
明德丸	MEITOKU MARU	日本	3月31	東來
喇不喇打丸	LA PLATA MARU	馬尼拉	3月31	東方
施依丹	C.E DANT	美國馬尼拉	3月31	渣甸
海順	HELIOS	山打根	3月31	多利順
威爾遜總統	PRES WILSON	舊金山馬尼拉	3月31	總統
布鹼連高地	BROOKLYN HEIGHTS	美國歐洲新加坡	3月31	和捷
保拿	BEIRA	歐洲新加坡	3月31	寶隆
東英	EASTERN SAGA	加爾各答新加坡	3月31	渣甸
東美	EASTERN MAID	日本中國	3月31	渣甸
多利得	TOCANSA	美國馬尼拉	4月1	順昌
邊那雲	BENAVON	英國新加坡	4月3	邊行

火車時刻表

九龍開	到羅湖	羅湖開	到九龍
上午6時37分	7時39分	上午6時32分	7時43分
7時44分	8時49分	7時18分	8時23分
9時09分	10時14分	7時57分	8時53分
10時20分	11時22分	9時05分	10時04分
11時39分	下午12時43分	10時32分	11時29分
下午12時42分	1時45分	11時35分	下午12時31分
2時15分	3時16分	下午1時03分	2時02分
4時13分	5時14分	2時23分	3時23分
5時30分	6時31分	4時21分	5時20分
6時48分	7時49分	5時38分	6時38分
8時15分	9時16分	6時58分	7時56分
10時	10時59分	8時23分	9時23分
深圳開	到廣州	廣州開	到深圳
上午11時25分	下午1時42分	上午7時10分	上午9時23分
下午1時13分	下午4時09分	上午7時55分	上午10時51分
下午4時05分	下午8時35分	上午9時40分	下午2時13分

歐白報紙五金 昨天運到千噸

【本報訊】華夏公司屬下的「比律脫」輪，昨天從歐洲到港，運來玻璃、白報紙、五金及其他貨物共一千二百七十八噸。

出口船期預告

歐洲線

船名		開往港口	月日	公司
丹莫多加士	DEMODOCUS	英國	3月17	太古
樂迅	LOVCEN	歐洲	3月17	華林
丹碧些亞	DENBIGHSHIRE	鹿特丹阿姆斯特丹漢堡	3月20	渣甸
愛比利亞	IBERIA	倫敦	3月20	鐵行
邊城奇	BENVRACKIE	倫敦鹿特丹漢堡	3月21	邊行
利華沙	LIVENZA	意大利	3月22	天祥
加律	GAROET	安特衞普鹿特丹漢堡	3月23	渣華
赤城丸	AKAGI MARU	里斯本倫敦漢堡	3月23	天祥
百億士泰	BAYERNSTEIN	安特衞普鹿特丹漢堡	3月23	捷成
忌連芬士	GLENFINLAS	倫敦鹿特丹漢堡	3月24	渣甸
亞洲	ASIA	意大利	3月28	天祥
美利	MALAIS	倫敦漢堡鹿特丹	3月28	法郵
日本	JAPAN	安特衞普鹿特丹奧斯陸	3月29	太平
大安美	DIOMED	倫敦漢堡荷蘭	3月29	太古
雅打總統	PRES. ARTHUR	馬賽熱那亞	3月30	總統
多利斯	DOLIUS	利物浦	3月30	太古
高雲利城	CITY OF COVENTRY	倫敦漢堡鹿特丹	3月30	銀行
邊來路	BENLOYAL	利物浦鹿特丹漢堡	3月31	邊行
高棉	CAMBODGE	馬賽	4月3	法郵
古力治總統	PRES. COOLIDGE	馬賽熱那亞	4月3	總統
邊那雲	BENAVON	漢堡英國	4月6	邊行
攝津丸	SETTSU MARU	利物浦安特衞普漢堡	4月6	天祥
華利士泰	WERRASTEIN	安特衞普鹿特丹漢堡	4月6	捷成
北佐諾士	PATROCLUS	利物浦	4月7	太古
歌賦	CORFU	倫敦	4月8	鐵行
新吉	ZAANKERK	馬賽安特衞普鹿特丹	4月8	渣華
漢堡丸	HAMBURG MARU	倫敦漢堡安特衞普鹿特丹	4月8	東方
忌連那尼	GLENARTNEY	倫敦鹿特丹漢堡	4月9	渣甸
高麗	KOREA	安特衞普奧斯陸	4月10	寶隆
大賓	THEBEN	安特衞普鹿特丹漢堡奧斯陸	4月14	多利順
雅紳	ESSEN	漢堡鹿特丹安特衞普	4月14	捷成
京都	KYOTO	安特衞普奧斯陸	4月15	太平
加士打吉	GAASTERKERK	安特衞普鹿特丹漢堡	4月16	渣華
馬芝安	MACHAON	利物浦	4月17	太古
邊羅文	BENLOMOND	倫敦鹿特丹漢堡	4月21	邊行
維多利亞	VICTORIA	意大利	4月27	天祥
喜馬拉雅	HIMALAYA	倫敦漢堡鹿特丹安特衞普	4月28	鐵行
文農	MEMNON	利物浦	4月29	太古
紐加素城	CITY OF NEWCASTLE	倫敦漢堡鹿特丹	4月29	銀行

印·巴·中東線

船名		開往港口	月日	公司
丹莫多加士	DEMODOCUS	亞丁	3月17	太古
澳加馬士基	OLGA MAERSK	蘇彝士	3月17	捷成
樂迅	LOVCEN	中近東	3月17	華林
丹碧些亞	DENBIGHSHIRE	亞丁	3月20	渣甸
愛比利亞	IBERIA	亞丁塞得港	3月20	鐵行
邊城奇	BENVRACKIE	亞丁	3月21	邊行
利華沙	LIVENZA	亞丁塞得港	3月22	天祥
赤城丸	AKAGI MARU	亞丁塞得港	3月23	天祥
加律	GAROET	亞丁	3月23	渣華
百億士泰	BAYERNSTEIN	科倫坡	3月23	捷成
忌連芬士	GLENFINLAS	亞丁	3月24	渣甸
奧沙打	OZARDA	孟買	3月26	鐵行
兆星	LAO	孟買喀喇蚩	3月26	福來
海多	HALLDOR	加爾各答吉大港	3月28	多利順
亞洲	ASIA	科倫坡孟買喀喇蚩	3月28	天祥
美利	MALAIS	蘇彝士	3月28	法郵
日本	JAPAN	亞丁塞得港	3月29	太平
大安美	DIOMED	蘇彝士	3月29	太古
日本怡美利	DONEVERETT	加爾各答吉大港	3月29	福來
雅打總統	PRES. ARTHUR	科倫坡孟買喀喇蚩	3月30	總統
高雲利城	CITY OF COVENTRY	亞丁	3月30	銀行
多利斯	DOLIUS	亞丁	3月30	太古
邊來路	BENLOYAL	亞丁	3月31	邊行
東美	EASTERN MAID	加爾各答	4月3	渣甸
高棉	CAMBODGE	科倫坡孟買	4月3	法郵
古力治總統	PRES. COOLIDGE	科倫坡孟買喀喇蚩	4月3	總統
邊那雲	BENAVON	亞丁	4月6	邊行
攝津丸	SETTSU MARU	蘇彝士	4月6	天祥
馬尼拉丸	MANILA MARU	亞丁塞得港	4月6	天祥
華利士泰	WERRASTEIN	科倫坡	4月6	捷成
沙丹拿	SIRDHANA	加爾各答	4月7	鐵行
北佐諾士	PATROCLUS	亞丁	4月7	太古
歌賦	CORFU	科倫坡孟買亞丁	4月8	鐵行
漢堡丸	HAMBURG MARU	蘇彝士亞丁塞得港	4月8	東方
娜斯馬士基	LARS MAERSK	印度巴基斯坦	4月8	捷成
新吉	ZAANKERK	亞丁塞得港	4月8	渣華
忌連那尼	GLENARTNEY	亞丁塞得港	4月9	渣甸
菲島怡美利	NOREVERETT	加爾各答吉大港	4月10	福來
日產丸	NISSAN MARU	孟買喀喇蚩	4月10	巴拉多
天星	STAR ALCYONE	孟買喀喇蚩波斯灣	4月11	福來

東南亞線

船名		開往港口	月日	公司
喜拉馬雅丸	HIMALAYA MARU	曼谷	3月17	東方
保都	PRONTO	新加坡	3月17	寶隆
樂迅	LOVCEN	新加坡	3月17	華林
澳加馬士基	OLGA MAERSK	曼谷	3月17	捷成
大順康	TAI SEUN HONG	新加坡	3月18	順昌
安慶	ANKING	曼谷新加坡	3月19	太古

（左接出口船期預告）

船名		開往港口	月日	公司
寶康	POHANG	曼谷	3月19	福來
亞夫	HERVAR	古晉山打根	3月19	多利順
民興	ELSBETH	金邊	3月20	順昌
芝搽連加	TJITJALENGKA	新加坡印尼	3月20	渣華
愛比利亞	IBERINA	新加坡	3月20	鐵行
丹碧些亞	DENBIGHSHIRE	新加坡吡叻	3月20	渣甸
寶根華利	BOUGAINVILLE	新加坡吡叻巴生	3月21	銀行
邊城奇	BENVRACKIE	新加坡	3月21	邊行
恆利	AEOLUS	馬尼拉	3月21	澳洲
名古屋丸	NAGOYA MARU	新加坡印尼	3月21	巴拉多
利華沙	LIVENZA	馬尼拉新加坡吡叻	3月22	天祥
福州	FOOCHOW	新加坡印尼	3月23	太古
赤城丸	AKAGI MARU	新加坡	3月23	天祥
鹿島丸	KASHIMA MARU	曼谷西貢	3月23	天祥
海興	HAI HING	曼谷	3月23	多利順
三巴士	SAMBAS	金邊	3月23	渣華
百億士泰	BAYERNSTEIN	新加坡	3月23	捷成
和光丸	WAKO MARU	新加坡	3月23	東方
亞那地馬士基	AGNETE MAERSK	印尼	3月23	捷成
辰國丸	TATSUKUNI MARU	金邊	3月23	福來
夏利陸	HERMOD	山打根拉賓安斗湖	3月23	多利順
亞羅士	AROS	山打根	3月24	天祥
芝錦碧	TJIKAMPEK	新加坡	3月24	渣華
芝本鐸	TJIPONDOK	新加坡	3月24	渣華
忌連芬士	GLENFINLAS	新加坡	3月24	渣甸
漢陽	HANYANG	曼谷	3月25	太古
奧沙打	OZARDA	新加坡吡叻	3月26	鐵行
兆星	LAO	新加坡巴生	3月26	福來
印度怡美利	REBEVERETT	曼谷	3月26	福來
芝班拿士	TJIPANAS	新加坡	3月27	渣華

汕頭·上海·天津線

船名		開往港口	月日	公司
岳州	YOCHOW	天津青島	3月22	太古
烈娜些亞	RADNORSHIRE	華北	3月26	渣甸
芝班拿士	TJIPANAS	上海	3月27	渣華
萬華威	VAN WAERWIJCK	上海	4月3	渣甸

基隆·釜山·日本港口線

船名		開往港口	月日	公司
美中美	MICHAEL JEBSEN	沖繩島	3月17	振盛行
光和	KWANG HO	高雄	3月17	大信
華達	VARDA	日本	3月17	美邦
曼谷丸	BANGKOK MARU	日本	3月17	東方
印度郵	INDIA MAIL	日本	3月17	福來
基士頓馬士基	KIRSTEN MAERSK	日本	3月18	捷成
海安	HAI AN	高雄	3月18	大信
德薩斯	TEXAS	日本	3月18	渣甸
天星	STAR ALCYONE	日本	3月18	福來
愛菲馬士基	EFFIE MAERSK	日本	3月18	捷成
菊光丸	KIKUKO MARU	日本	3月19	東方
高定丸	KOTEI MARU	日本	3月19	和捷
娜斯馬士基	LARS MAERSK	日本	3月19	捷成
尼華達丸	NEVADA MARU	日本	3月20	太平
四川	SZECHUEN	基隆	3月20	太古
樂生	LOK SANG	日本	3月20	渣甸
沙丹拿	SIRDHANA	日本	3月21	鐵行

非洲線

船名		開往港口	月日	公司
保都	PRONTO	南西非	3月17	寶隆
利華賓	RIVERBANK	非洲	3月24	銀行
加律	GAROET	卡薩布蘭卡	3月23	渣華
和光丸	WAKO MARU	南非	3月23	東方
萬謙士吉	VAN HEEMSKERCK	西非	3月23	渣華
芝錦碧	TJIKAMPEK	南非	3月24	渣華
美利	MALAIS	卡薩布蘭卡	3月28	法郵
德班華	TCHIBANGA	南西非	3月29	順昌
瑞陽丸	ZUIYO MARU	東南非	3月31	洛士利
明德丸	MEITOKU MARU	西非	4月1	東來

美洲線

船名		開往港口	月日	公司
華達	VARDA	加拿大美國	3月17	美邦
印度郵	INDIA MAIL	加拿大美國	3月17	福來
霧鈴	PIONEER MIST	美國	3月17	美輪
澳加馬士基	OLGA MAERSK	美國加拿大	3月17	捷成
德薩斯	TEXAS	美國	3月18	渣甸
愛菲馬士基	EFFIE MAERSK	美國	3月18	捷成
菊光丸	KIKUKO MARU	美國	3月19	東方
高定丸	KOTEI MARU	美國	3月19	美邦
尼華達丸	NEVADA MARU	美國	3月20	太平
多倫達	TURANDOT	美國	3月20	多利順
尤利大馬斯	EURYDAMAS	紐約	3月21	太平洋
佐渡丸	SADO MARU	美國	3月21	洛士利
青雲丸	SEIUN MARU	拉丁美洲	3月21	洛士利
和光丸	WAKO MARU	南美	3月23	東方
夏灣拿丸	HAVANA MARU	美國	3月23	東方
芝錦碧	TJIKAMPEK	南美	3月24	渣華
泰來總統	PRES. TYLER	美國	3月25	總統
威馬萊克	VELMA LYKES	美國	3月25	總統
溫標倫總統	PRES. VAN BUREN	舊金山洛杉磯	3月26	總統
奧林匹克丸	OLYMPIA MARU	洛杉磯紐約	3月26	巴拉多
阿拉斯加郵	ALASKA MAIL	溫哥華	3月27	福來

澳洲線

船名		開往港口	月日	公司
重慶	CHUNGKING	澳洲	3月18	太古
京星	EASTERN STAR	澳洲	3月20	渣甸
金馬來	KARMALA	澳洲	3月21	鐵行
東后	EASTERN QUEEN	澳洲	3月22	渣甸
亞羅士	AROS	澳洲	3月24	天祥
廣西	KWANGSI	澳洲	3月24	太古
太平	TAIPING	澳洲	4月1	太古

今日離港班機

泛美：往曼谷、倫敦，開晚上九時三十分；往東京、三藩市，開下午六時

菲航：往馬尼拉，開下午四時

瑞士：往曼谷、加爾各答、蘇黎世，開上午八時

日航：往台北、東京，開上午九時二十分

國泰：往曼谷、新加坡，開下午三時二十分；往馬尼拉，開下午四時；往台北、東京，開下午一時四十五分

英國海外：往曼谷、倫敦，開下午三時三十分；往東京，開上午十一時四十五分

法航：往東京，開下午二時二十分

印航：往曼谷、孟買，開上午九時

快達：往東京，開上午十一時四十分

民航：往台北，開上午九時

馬來亞：往新加坡，開上午十時

截郵時間

今日空郵（星期二）

中華人民共和國 上午七時　日本、台灣 上午十時
泰國、馬來亞、印尼、中東、亞丁、非洲、英國、歐洲 中午十二時
南越、法國 下午二時　夏威夷、美國、中南美 下午三時
馬來亞、印尼、錫蘭、印度、中東、非洲、英國、歐洲、加拿大 下午六時

平郵

中華人民共和國 上午七時　印尼 中午十二時
印度、巴基斯坦（葡屬印度經喀喇蚩）、伊拉克、伊朗（巴林及科威特郵包直達）、馬來亞、亞丁、埃及（蘇彝士運河郵包經塞得港）意大利、法國、比利時、荷蘭、西德（瑞士經蘇黎世，瑞典郵包直達） 下午二時
日本、美國、中南美 下午三時
挪威、丹麥郵包直達 下午五時
澳門 下午一時、四時、六時

明日空郵（星期三）

老撾、日本、夏威夷、美國、中南美 上午八時
泰國、馬來亞、印尼、柬埔寨 上午九時
印度、巴基斯坦、中東、亞丁、非洲、英國、歐洲 中午十二時　菲律賓 下午二時
澳洲、新西蘭、非支、關島 下午三時
印度、埃及、亞丁、北婆羅洲、沙撈越 下午六時

平郵

中華人民共和國 上午七時
東、南、西非（加納及比屬剛果郵包直達） 中午十二時　澳門 下午一時、四時、六時

今日明日出入口船隻

今日入口船隻

船名		開來港口	停泊地點	公司
天美士	TAMESIS(上午十時)	上海	A5	多利順
華星	STAR BELLATRIX(上午七時)	日本	A13	福來
亞夫	HERVAR(中午)	山打根	B18	多利順
大利華	PROSPER(上午七時)	吡叻	油蔴地	振盛行
春光丸	SHUNKO MARU(上午六時)	日本	B13	太平
古洲航	OLD COLONY MARINER(下午)	舊金山菲律賓	A7	美輪
海生	HAI SENG(下午)	高雄	油蔴地	大信

今日出口船隻

船名		開往港口	停泊地點	公司
新寧	SUNNING(下午)	馬尼拉	油蔴地	集豐
安藝丸	AKI MARU (中午)	美國	A4	洛士利
飛鷹	FLYING EAGLE(上午六時)	基隆釜山日本美國	A2	和捷
東海丸	TOKAI MARU(下午)	新加坡西非南非	A12	東方
比律賓	BOLESLAW BIERUT(下午)	橫濱名古屋神戶	A10	華夏
山若丸	YAMAWAKA MARU(上午)	日本美國	A11	萬國
奉天	FENGTIEN(上午十時)	日本	B12	太古
沙班	SABANG(下午)	馬尼拉歐洲	A9	太平
東詩	EASTERN MUSE(上午十時)	曼谷新加坡加爾各答	B8	渣甸
合生	HOP SANG(下午)	山打根	B22	渣甸
海威	HYDRA(下午)	曼谷	B19	多利順
芬西	FERNSIDE(下午)	日本美國	A21	多利順
平洋丸	HEIYO MARU(上午六時)	日本	B15	天祥
柯馬拉	ORMARA(中午)	日本	A6	鐵行
恆信	JUNO(下午)	婆羅乃	長沙灣	澳洲
漢士馬士基	HANS MAERSK (下午)	新加坡西非南非	B17	捷成
國孚	KUO FU(上午六時)	高雄	油蔴地	遠東
美國郵	AMERICAN MAIL(下午)	印尼	A3	福來

明日入口船隻

船名		開來港口	停泊地點	公司
丹莫多加士	DEMODOCUS	上海	A15	太古
北佐諾士	PATROCLUS	英國新加坡	太古橋	太古
喜馬拉雅丸	HIMALAYA MARU	日本	A	東方
華達	VARDA	菲律賓	A	美邦
美中美	MICHAEL JEBSEN	曼谷	油蔴地	振盛行
高麗	KOREA	歐洲新加坡	九龍倉橋	寶隆
嘉錫	KARSIK	東非	B9	渣華
印度郵	INDIA MAIL	菲律賓	A3	福來
澳加馬士基	OLGA MAERSK(或明日)	美國馬尼拉	A	捷成
霧鈴	PIONEER MIST(或明日)	紐約	A	美輪
樂迅	LOVCEN	日本	A	華林
百適	BATU PAHAT	汕頭	油蔴地	華夏

明日出口船隻

船名		開往港口	停泊地點	公司
大中山	TAI CHUNG SHAN	西貢金邊	油蔴地	順昌
天美士	TAMESIS	新加坡歐洲	A5	多利順
華新	PRODUCE	曼谷	油蔴地	順昌
順發	SHUN FAT	新加坡馬六甲巴生港吡叻	A19	捷順
愛利	ARIANA	新加坡吡叻仰光	B6	新興行
春光丸	SHUNKO MARU	曼谷	B13	太平
華星	STAR BELLATRIX	新加坡孟買喀喇蚩	A13	福來
古洲航	OLD COLONY MARINER	沖繩日本美國	A7	美輪

大中山 S.S. TAICHUNGSHAN 往西貢、金邊 三月十五、十六日落貨 十六日下午開行

華新 S.S PRODUCE 直透暹羅 三月十七、十六日落貨 十六日下午開行

大順康 S.S TAISEUNHONG 直往石叻 三月十七、十八日落貨 十八日下午開行

民興 M.V ELSBETH 直往金邊 三月十九、二十日落貨 二十日下午開行

貴客惠顧請到干諾道西廿四號二樓本公司接洽是荷

順昌航業有限公司啓 電話：四四二一八五 四九六一九

鐵行輪船公司

落貨日期

船名	上海	香港	開往港口
愛比利亞 IBERIA	—	3月17-20日	倫敦
金馬來 KARMALA	—	3月20-21日	比利士畔，雪梨，墨爾砵，（直航）
奧沙打 OZARDA	3月19日	3月24-26日	石叻，庇嚨，孟買，喀喇蚩
利來 NELLORE	3月30日	4月4-5日	北婆羅洲，澳洲各埠
歌賦 CORFU	—	4月5-8日	倫敦

順發 S.S. "SHUN FAT" 十四日早抵港 往石叻、馬六甲、巴生、庇能 三月十五日落貨 十六日早開行

貴客付貨請駕臨敝公司接洽 文咸西街六十八號 電話：四五九七八 四三六三四八

捷順船務有限公司啓

『百達』輪 S.S. "BATU PAHAT" 由汕頭來。約於三月十六日抵港。請收貨人速來本公司辦理提貨手續。

華夏企業有限公司啓 畢打街十四號九樓。電話：三〇三三二。

香港大公報復刊十二週年紀念 明新花店同人敬賀 地址：水坑口十一號 電話：四六八四二

香港大公報復刊十二週年紀念 新泰公司敬賀 地址：永樂西街二一九號 電話：四九七七〇

香港大公報復刊十二週年紀念 金陵酒家 鳳鳴茶樓 敬賀 地址：大道西四一九—二〇號 電話：四二〇四三 四四一九一 九二三

香港大公報復刊十二週年紀念 聯記行敬賀 地址：文咸西街六十一號二樓 電話：四三〇九六 四七一〇九

權威人士昨對記者談述

職業球員提案　恐難獲得通過

足總今付討論　並排各項賽程

足球總會定於今晚召開本月份執委會議，其議程包括有陸軍代表威士頓球人職業化的提案。

威士頓此一建議，爲針對現實，不應使香港足球界再有「半咖啡式」的狀態存在，使若干球人公開打職業波，這個做法是否很對，國內人士，常有定評。但有人認爲香港地區小而環境複雜，具有超卓球技而可以過「職業波」的好手又不多，充其量也不會多過兩隊，如果此一建議被得通過而舉辦職業聯賽，試問能有幾隊參加？

雖然根據威士頓日前對本報記者發表談話時，指出不是整隊球員職業化，而是球員個別職業化；許可每一個球隊擁有三幾個「職業脚」，對於聯賽進行毫無妨碍云云。但，這個說法，雖頗新鮮，其實卻與現在之「半咖啡式」還是換湯不換藥的，只係公開承認有職業球員而已。

昨據足球圈某一位權威人士表示，要想一個地區的足球運動越趨繁華與發達，提倡踢「職業波」亦有其一定作用，因爲每個球員都以踢波爲職業，其技術必會因此而日趨進步。不過，香港只是一個小地區，而東南亞方面又無一「職業波」的前例，如單獨先在香港方面發動踢「職業波」，則東南亞各地區未必對此有了好的反應。且根據威士頓的建議，不是完全踢職業聯賽，只是每一個球隊擁有若干名職業球員。此種辦法，就算可行得通，但球員既有職業與業餘之分，必然陷於混亂，將來與東南亞方面的其他球隊比賽也有問題，因爲那些變成「職業脚」的球員不能參加比賽，他們的活動範圍就將相應減少，技術亦無由更進一步。還有一點，香港的球隊全是由一個業餘體育團體領導而組隊參加的，每一個團體內部組織不同，將來的聯賽如讓職業球員參加其中，則這些團體自非經過縝密考慮，實在不易使它實行。雖然現在的「半咖啡式」是不能公開的，足以使到每個做班主的感到麻煩與頭痛；但，他們爲足球而化錢，只是出於一種興趣，如果使到球員有職業與業餘之分，則做班主的必然增加許多煩惱。爲了這個問題，恐怕每一個業餘的體育團體都不會表贊成。因此，這位權威人士認爲，威士頓此一曲高和寡的建議，在目前環境下頗多困難，今晚的會議只是提出討論，未必便可通過；如要通過，則足總將來必須改章，甚至每一個有職業球員的團體也要向港府申請改爲「有限公司」的制度，因爲既有職業球員存在於每一個球隊之間，則每一「職業脚」固然要繳納所得稅，每一團體也要把門票收入繳納的，非改爲「有限公司」不可。有此關係，他認爲牽涉太大，威士頓此一建議，決難獲得通過。

今晚之會，還將編排銀牌決賽、督憲杯賽、國際杯賽、紀念杯賽及士丹利木盾賽等的比賽日程，現錄全部議程如下：

（一）財政報告；（二）追認第七次會議議案；（三）追認二月廿五日特別執委會議議案；（四）追認三月八日的特別執委會議議案；（五）通過聯賽小組第八次議案；（六）通過埠際小組第十一次議案；（七）通過緊急小組第八次議案；（八）通過裁判小組第七、八兩次議案；（九）編排：（甲）銀牌決賽日期；（乙）督憲杯第二場比賽日期；（丙）國際杯初賽日期；（丁）紀念杯賽日期；（戊）士丹利七人木盾淘汰賽。（十）商討威士頓來函建議：（甲）本屆執委會於本年七月召開同人大會後，根據會章第三條第四十一條兩項，向下屆執委會推薦：香港足總主辦聯賽機構容許職業球員踢球；（乙）假如上述建議被接納，球場捐金分賬辦法經過本屆執委會商研後，並向下屆執委會提新建議。（十一）來往書信。・良維・

九巴連數五粒　中華一球破蛋

林錦棠傷後演出欠靈活

昨天花墟一場甲組足球聯賽獨台戲，九巴以五比一大敗中華。頭場預備組九巴勝中華七比〇。

九巴人脚不整，羅國良膝傷，由陳國林打左衛，關景中替周少雄任右翼。前者無咎無譽，後者却有扯死波之勢。梁根在開賽十六分鐘後傷了右脚，跑、踢都不大如意，因此九巴成了「雙翼齊跛」。陸文滑亦喜好盤扭，林錦棠傷後初次登場，走動仍然未見靈活；上半場僅靠中華一記烏龍波打開紀錄，到了下半場才有作爲。中華雖然穩波，但人人肯拚，曾經不斷進攻九巴，只因沒有射門脚頭。下半場更成強弩之末，僅在完場前一剎那打破光蛋。

九巴進攻，劉繼照首在近門處起脚，皮球中柱彈出。以後中華頻頻進襲，都被九巴守將一一救去。廿一分鐘，陸文滑接得林錦棠傳球，閃身切入，一脚勁叩，許炳生回頭救駕，伸脚攔截，球觸着他的脚部反彈而去，何煜榮撲接不着，因此跳入網裏，中華乃替九巴打開紀錄。

易邊續戰，皮球多在中場爭奪。八分鐘，林錦棠傳球劉繼照，劉盤過許炳生，一抽中鵠，二分鐘後，九巴圍攻，一個地波滾入禁區，陳銘新、何煜榮雙雙搶救，但陳得球後並不立即交球，關景中「吼」個正着，伸脚一搶，立即掃入，九巴已勝三比〇。此時梁根已因傷不能走動，在十三分鐘時就告離場。卅七分鐘，九巴羅北大脚把球吊中，林錦棠門前一頂中鵠，三分鐘後，陸文滑底線得球切中，劉繼照用第一時間凌空抽射，球兒直飛入網，五比〇。中華急追，在近完場時二分鐘，張顯國在底線處將球切中，申漢明發與梁林，梁乘機一抽中的，中華打破光蛋。不久，完場笛鳴，九巴以五比一大勝。・孔武・

九巴：衛佛儉；羅北、陳國林；梁杰、劉孫、楊國傑；關景中、陸文滑、劉繼照、林錦棠、梁根。

中華：何煜榮；陳銘新、何恩；高志剛、許炳生、麥[illegible]；賈煥強、張耀國、申漢明、梁林、梁其興。

蘇聯斯巴達克足球隊日前在穗以一球小勝廣州市隊；賽前主隊球員向客隊獻花及送紀念章。

一周球話

甲組足球聯賽已臨尾聲，東華、傑志、警察、陸軍、光華只剩下四場賽序，出賽次數最少的愉園也只餘七仗，屈指算來，球季「煞科」之期，正如俗語所說：「細路仔剃頭——快矣！」

上周的幾場比賽，各隊積分有增有未增，但整個形勢却是變化不大，爭奪冠軍的主角仍是東方、東華、傑志、愉園、九巴五隊；陸軍、警察、星島、中巴依然沒有完全擺脫降班的威脅。在前些日子裏，跌班危機四伏的中巴，自擊敗警察後，形勢已較爲穩定；但它只比警察多兩分，比星島、陸軍多三分。要知道，星、警還有與中華一仗，警察[illegible]有的實力也足以在光華等隊身上扒分。陸軍上周踢來拚得夠勁，還得夠緊，加上矯捷的門將助證，東華在認眞、拚命的情況下，也僅能以一球小勝。所以，到今天的情勢仍然是：將來陸軍同中巴一仗，是決定性之戰。形勢發展最理想的，應該是陸軍陪同中華降班，這樣，陸軍可以依例申請回復甲組地位，也使下屆甲組聯賽恢復至十三隊。但願中巴再接再厲，一舉打垮陸軍。

從得失分看本屆聯賽

雄師人脚拉勻並非形勢緊湊關鍵

各中型班向勁旅搶分爲歷年最多

升降制度自實施以來，以本屆的爭奪最爲緊張。在一九五七至五八年度，降到乙組去的港會和空軍，在廿四仗中只得十三分和十分；一九五八至五九年度，降班的柴灣和嘉山隊，在廿二仗中僅得七分和五分；其分數跟其他隊伍有「離行離𨋢」之現象，亦足見其實力確實薄弱。

今屆，除中華僅得三分外（要不是它在季中即告爛尾，相信不會這麼差），星、陸目前已得十二分，而且斷然還有上游的可能。像中巴，在十七仗中得到了十五分，還未能擺脫降班的威脅，此足見本屆各中型班的實力是很接近的。在另一方面，各勁旅的「分」也搶到還，五八年度冠軍南華共得四十五分（廿四仗），五九年度冠軍南華也得四十一分（廿二仗）；今屆，南華即或今後各仗連捷，也不過是卅七分而已。

幾支強隊的人脚、實力在本屆中略見拉勻，這是事實，但是，對形勢的必趨緊湊起着較大作用的還是中型班。試看，南華在對傑志、東華和九巴的五仗中，只失一分，有六分是失在東方、警察和愉園三支中型班脚下；又如傑志，在第一循環周一路領先時，竟被光華、星島、東方搶去五分；他如東華受挫愉園、九巴輸給警察、媾和中巴等亦如是。

中型班人脚配搭較爲相稱的是本屆的特點，勤操苦練是其長處；但嚴格說來，他們的實力仍然不及各路勁旅，除了間中因時際會，可以創出奇蹟外，多數「冷門」都是在不明不白的情況下爆出來的。看了上周一些隊伍的「離譜表演」，球迷對於某些冷戰果，更是心知肚明了。

如果不是健忘的話，球迷當可記憶到去季末東華以三比五輸給「降班馬」柴灣而失掉亞軍，此役當時哄動體壇，東華「統帥」盛怒之餘乃撤銷遠征之舉。有了此例，對於目前有些人並不熱心於爭亞軍，應該不會感到驚奇的了。人們只能夠說：中型班的努力是應該肯定和值得發揚光大的！

・論之・

球員參加青年杯賽　硬性規定廿歲以下

比賽期中超齡不在此限

今起報名十六隊以上採淘汰制

議事廳

足總聯賽管理小組於昨天下午六時在該會辦事處開會，對於舉辦「青年杯」賽的有關問題作出了決定。

威士頓首先報告，陸軍已答允借出花墟和播桿埔兩個球場作爲「青年杯」賽比賽之用，議決致函陸軍致謝。

在昨天的會上，仍然決定執行學生球員不得參加「青年杯」賽的主張；報名參加比賽的球員，亦仍然規定年齡須在二十歲以下。爲避免將來換人引起麻煩，就算在報名時年齡在十九歲零八、九個月者，在比賽過程中已經超齡，但仍可繼續參加角逐。

首屆「青年杯」賽定於今日（星期二）開始報名，手續費一元，報名時間爲每日上午十時到下午五時；報名者可到足總辦理手續，本月廿八日下午五時截止，即日下午六時開會抽籤編排賽序，每隊報名球員只限二十人。

對於參加此項比賽的隊伍資格和比賽制度，會上曾展開辯論，其後議決只要在報名時獲得足總認可其負責人，便可用一隊的名義參加，屆時報名者如在十六隊以下，將仿效「世界杯」賽制，分主客隊採兩戰計分制，如分數相同，則以入球多寡決定晉級權；如參加角逐者多過十六隊，則仍採單式淘汰制，負一場者便要出局。

會上，李文傑提議由蔡沙及威士頓擔任「青年杯」賽「總管」之責，協助辦理一切。其次，各隊在報名時，足可以不宣佈理由拒絕任何一隊參加比賽。這些提議，均獲通過。

隨後，李文傑與威士頓曾辯論到踢小型球與士丹利木盾賽的問題，但因上述事情與聯賽小組本身無關，結果「拖住」。

關於本月十二日丙組聯賽港大對煤氣之戰，後者僅得六名球員到場，會議除判決煤氣作棄權論外，並要該隊來函解釋。

昨天出席會議者有莫慶、梁兆綿、蔡沙和威士頓、李文傑等；八時散會。・叢紅・

球事變幻使人灰心　東華遠征有拖住勢

南華遠征借將內定有小黑在內

關於南華季後遠征的目的地，張錦添昨天大有「條條大路通羅馬」之慨，據說南非方面已來函邀請，南越亦有一遊可能；泰、星、馬、印尼也有舊地重遊的必要。目前南華正審慎的選擇遠征的途程，選擇的地方，以觀衆多而又能補助隊方經費爲原則。將所選擇的遠征路線，則在短期內可以決定。

南華遠征人選，據說名單之內有姚「小黑」在內，而南華本屆遠征，向友會借將，亦僅「小黑」一人。但「小黑」是否跟隨南華遠征，還要看看東華季後的動態而定。

關於東華遠征，兩週前，蔡世傳、何鴻略已在興高彩烈地在進行，但因最近「疑假疑眞」的球賽所影響，事情又陷於「拖住」的狀態中。因爲負責者失了興趣，問題跟着就來了。遠征需要財力，財力也要歸搭路線；如果缺少開拔費，第一，便不可能實現遠征。因此，東華的遠征又在

張錦添昨天宣佈　何祥友周五復出

昨據可靠消息：闊別球場已久的南華主將「雙槍將」何祥友，將於周五對光華一戰時重行上陣。南華主席張錦添昨對記者言：「肥油」於周五上陣，他本人技癢難熬，表示有信心出場比賽，向會方一再請纓，會方考慮結果，已經答允了他的請求，何祥友聽了表示高興。近來晨操、午跑，非常積極，決心在萬千球迷之前重顯身手。・百雲・

路邊走筆

姑息足以養大蛇

升降制度對陸軍不發生效用，縱然降級，仍得依例申請留班。

洋兵所以越打越頹，這是原因之一；查横竪唔會跌班，唔駛搏命咁「戇居」矣！

慎始不慎終

參加青年杯賽的球員年齡須在二十歲以下，但在比賽期間超齡則不受此限制。

一個業餘球員在比賽途中變了「職業脚」亦然！

搭橋過海

東華、九巴打出「不像樣波」，「統帥級」人馬心灰意冷，季後南征之舉此時暫且休提。

打波的最大目的——出路。

球人的最大苦悶——踢水。

「小黑」跟隨南華遊埠之說，豈是空穴來風！

・睡虎・

球員有傷損　九巴難樂觀

梁根傷脚昨中途而廢

九巴昨日以五比一打敗中華，但又折將損兵，梁根傷脚，傷勢不輕，要中途而廢，林錦棠再度復出，仍然墊住來打；前鋒線只剩劉繼照單拳獨臂去攻門。以昨戰來看，九巴仍恐難有機會進入四強之列。

南遊之議暫且休提

聽說九巴南遊計劃，將要擱淺，因「統帥部」對上周對東華一戰由勝反和，疑團未釋，李文傑、劉鄧等提請批准南遊計劃，再將南遊家「統帥」似對自己球隊缺乏興趣，昨天沒有到場觀戰。

黃德福還未徹底痊愈，蹣跚而行，據說本屆將不再出場了。李大輝在預備組隊中露面，活躍非常，淨勝七球，功勞甚大。

鼓列章看到九巴昨戰演出，心中有數，決定盡力鼓勵士氣，希望乘九巴傷將較多，陣容不整之際，從其脚下搶分，以保持四強優勢以爭奪聯賽亞軍。・家長・

四場甲組足球賽　將在非假日舉行

昨天足總聯賽小組會議，通過愉園對九巴、東方對星島、南華對星島和南華對愉園等四場甲組聯賽可由雙方訂定日期在非假日內進行補賽。

愉園（九巴之戰雙方已同意明（星期三）在花墟舉行，但足總尚未公佈其事。・白勝・

校際籃球賽　今續演兩場

校際男子籃球賽今日下午兩場分在港華仁及伊館場上演，四時十五分，華仁場丙組皇仁對金文泰；伊館場（同時）丙組聖方濟對大同。昨日金文泰勝崇眞卅五比廿九，德明勝聖類斯卅七比卅六。

校際排球戰訊

校際排球賽今日下午四時半兩場分在港九舉行：港華仁場港華仁對英皇；伊館場德明對伊利沙白。昨日皇仁勝培英三比〇，大同勝伊利沙伯三比二。

香港大公報復刊十二週年紀念

・專營國產凍蝦魚類・

大光公司　敬賀

機利文新街三十七號二樓　電話：三八三七七　三一四〇八

中興凍肉有限公司

大道中一〇二號　電話：二二五九二

香港大公報復刊十二週年紀念

華東抽紗有限公司同人敬賀

中國民族娃娃

Chinese Dolls

（眉目如生　人人歡喜個個愛　唇吻欲語　弟弟開心妹妹笑

上海玩具進出口公司

上海虎丘路一二八號　電報掛號"CHINATOYS" SHANGHAI）

香港代理處：華潤公司　中國銀行大廈

電話：35181

香港大公報復刊十二週年紀念

香港生豬行商會敬賀

香港大公報復刊十二週年紀念

五聯運輸行敬賀

地址：西環加多近街一號三樓　電話：四一〇六二　四一二三七

德輔道中三三六號四樓　電話：四四二八八　八一九〇

香港大公報復刊十二週年紀念

總經銷：國產皮鞋皮衣皮手套　皮鳳描花羊皮小皮件

中國皮鞋有限公司敬賀

總公司：德輔道中一五四號四樓　電話：三二四六八

香港大公報復刊十二週年紀念

同福行敬賀

香港大公報復刊十二週年紀念

經銷：國產龍岡牌石灰粉、農具、山貨、京菓、土產雜品。

聯生行暨新界辦事處敬賀

地址：九龍旺角新塡地街四七〇號C　電話：五七九四〇　電報掛號：六九七五

新界地址：上水新豐路十七號三樓　電話：〇一轉三〇四六

香港大公報復刊十二週年紀念

源昌花階磚公司同人敬賀

地址：銅鑼灣道一七六號　電話：七〇七四三

香港大公報復刊十二週年紀念

亞洲貿易公司同人敬賀

香港大公報復刊十二週年紀念

中原興記電服公司敬賀

香港大公報復刊十二週年紀念

・經銷國產柴炭・合記公司敬賀

千諾道西一四〇號二樓　電話：四八二八一・四七四九二

海旁街二六四號閣樓　電話：五三八四二　電報掛號：〇〇九一

香港大公報復刊十二週年紀念

有裕行敬賀

地址：文咸東街七十九號　電話：四九〇九四　四九〇九七

香港大公報復刊十二週年紀念

風行大報

吳多泰敬賀

香港大公報復刊十二週年紀念

正南行同人敬賀

地址：華人行六樓五一一室　電話：三七二九〇

香港大公報復刊十二週年紀念

張國榮　陳琰珍　敬賀

慶祝大公報在港復刊十二週年

香港大公報復刊十二週年紀念

大翼垂天 公論翔舉

香港中華總商會會長高卓雄

大公報復刊十二周年紀念

大道之行 天下為公

港九中華廠商聯合會會長林石麟

大公報香港復版十二週年報慶

大眾讚揚 公報事實

岑載華敬賀

大公報十二週年專刊

人民喉舌

周竣年題

大公報復刊十二周年紀念

報導祖國社會主義建設

總路綫光芒四射

大躍進一日千里

人民公社无限好

陳耀材題

大公報復刊十二周年紀念

是同胞們的精神食糧

又是同胞們的喉舌

何賢敬禮

如松之盛

若波作

大公報復刊十二周年紀念

張某之

香港大公報復刊十二周年紀念

堅持正义 报导真实

中華總商會副會長王寬誠敬祝

大公報復刊十二週年紀念

報導正確

陶錫鑒

大公報十二週年復刊紀念

報導週詳

香港大公報復刊十二週年紀念

香港大公報復刊十二週年

立論大公 報導詳実

精神良伴 同胞益友

麥逢德敬題

春光爛漫

任真漢作

港九街坊福利會會長黃震初

大公報十二週年紀念

為羣眾喉舌

發正義呼声

陳丕士題

香港大公報復刊十二週年紀念

大義昭揭 公論持平

跑馬地街坊福利會理事長吳仲題

大公報復刊十二周年紀念

報導正確 大众益友

李生敬題

大公報復刊十二週紀念

多姿多采

香港大公報復刊十二周年紀念

言論正大 報導為公

高達 李偉

香港大公報復刊十二週年紀念

日日相見歡 永永為知己

大公報復刊十二周年紀念

言論公正

傅某敬題

山高水長

香港大公報復刊十二周年紀念　半醉居士

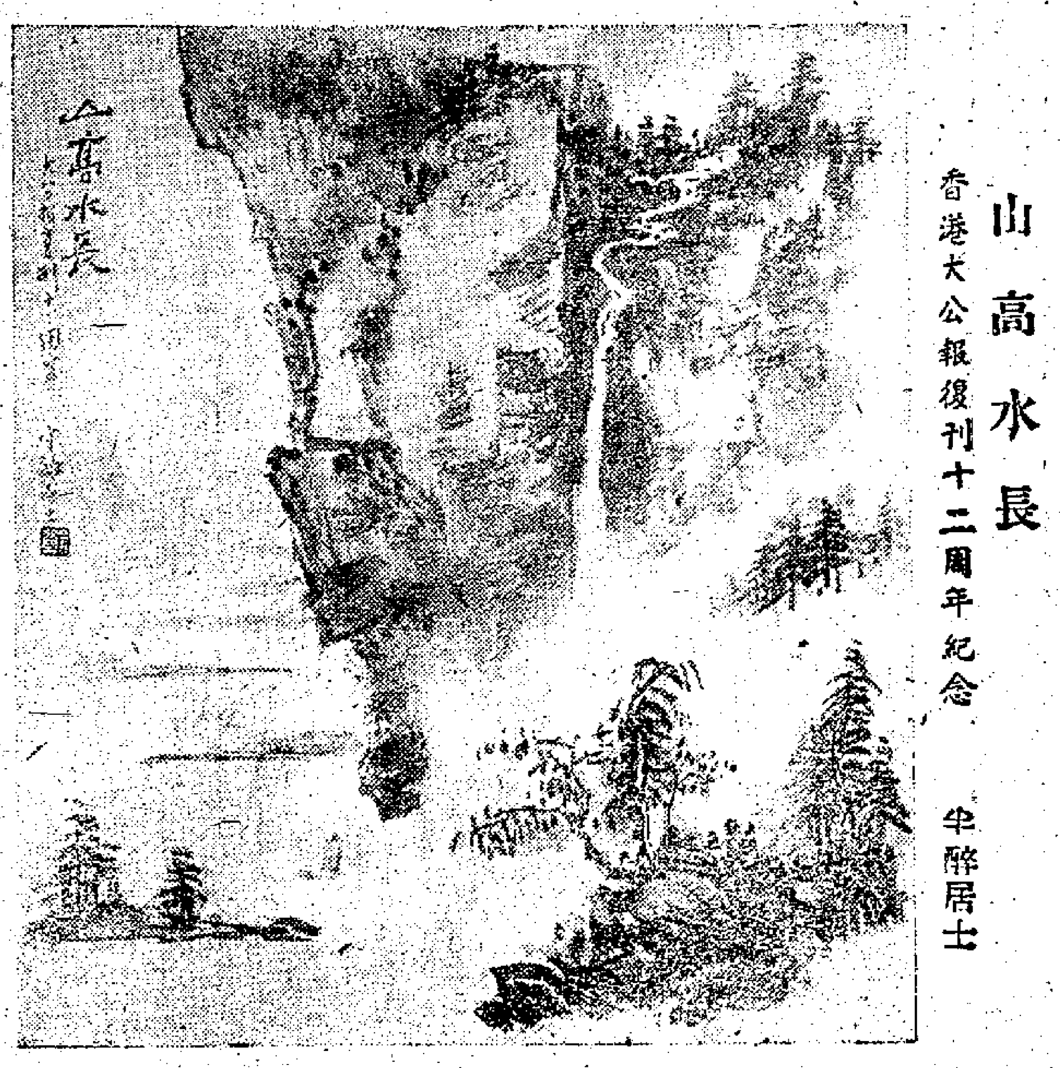

滋養豐富的好菜色

吳荻帆

我看報，如吃一家常飯，而且胃口比吃飯更好一點。我每天都看報，起床第一件事就是看報；大報小報都看，看許多份。當然，都精細看是吃不消的，也沒有這種耐性，對某些報，只粗略看看標題就算了；這只是想看看它又有什麼新花樣。有些報是非看不可的，大公報是其中之一。我有個習慣，對於非看不可的報紙，早上我先看世界大事，再看社會新聞，之後放下，等晚上回來，躺在床上，點一支煙，才打開副刊「慢慢讀」，這樣，往往到深夜而後止。「嘆」報，一樂也！一方面是一陣消遣，一方面，在裏面吸收許多滋養。看了許多年大公報，我覺得它的滋養很豐富，一天比一天好起來，愈老愈可愛。我們希望大公報愈辦愈好，它愈好，愈多滋養成份。如果當它是一頓家常飯看，它愈豐富，愈可口，那是我們的福氣！

雜談小說林

史得

大公報之有大公園是由來已久的事，但有「小說林」這一欄似乎只有近幾年的事，但這種把小說和散文小品分類的編排，倒是非常醒目的辦法。讓許多愛讀小說的人可以專守在一個地方，用不着像猜謎遊戲似的到處陣找，方便多了。同時，也令大公園的風格更顯得獨特而清新，統一而多姿多采。

在內容上說，小說林一版也是多姿多采的，七八個連載小說集中在一起，偵探、言情、武俠、社會、方言，長的短的，各式各樣，應有盡有。正像一桌上好的酒席，菜肴雜陳，客人們喜歡吃什麼，這裏都有的是。不是我的宣揚老編，搞一個這樣的小說版，實在也是煞費苦心的了。因爲食家口味不同，要叫每一個客人全喜歡吃每一道菜，那是不可能的事，只消每一個客人最少會喜歡三兩道菜，決不致於舉箸躊躇，不能下咽，那就已經是成功了。

不過，對於小說林的「濕土」剖分爲二，分佔兩版這種形式，在下却不敢苟同，看起來似乎「兼兩版之長」，實際上却有分裂之感。好在副刊文字一向有「報屁股文章」的稱謂，尤其拙著濫竽充數，屈於版末，也正適宜。有嗜痂之癖的讀者也不致於找不到就是了。只是這一個版面看起來有長的走廊之感，有時總覺得不大順眼而已。不過話說回來，刊載的都是好小說，「中吃不中看」總比「中看不中吃」實惠許多了。

拉雜寫來，以應老編「一年一度一徵文」之需，亦聊以塞責而已。

香港大公報復刊十二周年報慶賦（以一紙風行爲韻）

酩酊兵丁

節屆陽和，時當春日。斗杓指東，太簇司律。欣逢一紀之辰，頌協九如之吉。憶自文瑯振鐸，本立道生，更從海外采風，聞多務實。揚風扇雅，挽世俗於式微；論道經邦，率天下而守一。況復月旦爲評，陽秋作史，得失品題，愼重臧否。高文已若蛟騰，彩筆更同鳳起。共仰詞流百鍊，翰藻芸香，輕揮筆陣千軍，談風麈尾。管雖三寸，矯號便足封侯；人各一篇，下洛應聞貴紙。

洎夫近歲，益奏膚公。宣揚建設，表彰英雄。記人民之勛業，著勞動之績功。紀徵新潮，荒漠土原盡墾；長江橫貫，大橋氣勢如虹。開水電之利源，堤壩立就；喜交通之暢達，車軌皆同。旣頌且獻，豈但有編記效，務勉與偕，直敎相習成風。

於時萬方鼓舞，十載觀成。與河山而同壽，保世界於和平。覩大地之庶繁，千紅萬紫，頌東風之吹徹，衆卉齊鳴。謹掬心香，獻賦當南山頌，且開樽酒，莫辭作醉歌行。

好報紙睇到入神

李凡夫作

香港大公報復刊十二周年紀念　事無大小　立論公平　周驄　陳娟娟　上官筠慧

香港大公報復刊十二周年紀念　大公公正

香港大公報復刊十二之週年紀念　文化先鋒　謝益之敬題

不朽董狐筆

香港大公報復刊十二周年恭此頌歡　海寧

大公二字可圈可點

李清

大公報貴在「大公」二字，名符其實。公道自在人心，做事公允，說公道話，就得人信賴；大公報向來言論公允，態度公正，它的深得大衆信賴，是理所當然的。此外我想說說它的其他方面。我覺得它的副刊方面也很「大公」化。有探討中國文藝而富於詩情畫意的「藝林」，有莊諧並茂的「大公園」，有妙趣橫生的「小說林」，有替人解難調紛的「服務版」……還有傳達孩子心聲的「兒童版」；而且今年的「娛樂版」又擴展了，這是我們所歡迎的，這樣我們有更多機會和觀衆們切磋，彼此之間更接近了。……總之，它的趣味是多方面的，眞可說得上是老幼咸宜的報紙。

大公報辦了這麼多年了，成績肯定是不錯的，對於一張深得大衆愛戴，而且又是自己喜愛的報紙，在它的誕辰裏，我衷心希望它不斷長進，愈來愈受歡迎。我想，它會是這樣的！

紀年頌

十二年來
你朝着光明的前途
走過那黑暗而崎嶇的道路
而今
在祖國社會主義光輝照耀之下
勇敢的和平戰士啊
你已經一天一天地
壯大起來

★　★　★

你所報道的翔實消息
你所發表的正確言論
像那洪亮的鐘聲
振聾發聵
像那海角的明燈
指點迷路
尤其是
那些來自社會主義祖國的喜訊
更給千千萬萬海外同胞
帶來了莫大的鼓舞

★　★　★

勇敢的和平戰士啊
願你永遠在社會主義的光輝照耀之下
爲愛好和平的人們
建樹起更輝煌的成績
我們衷心地祝賀你
萬古長春

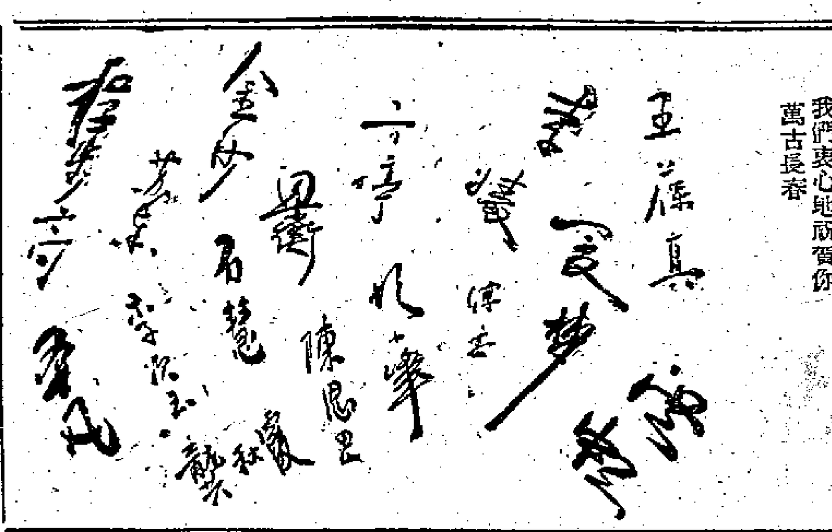

香港大公報復刊十二週年紀念

維大洋行（香港）有限公司
東南企業（香港）有限公司
敬賀

香港大公報復刊十二週年紀念

港九鮮魚行
華大生財記　興記　德記　滔記　協隆
淡水魚欄敬禮

在這種情況下：

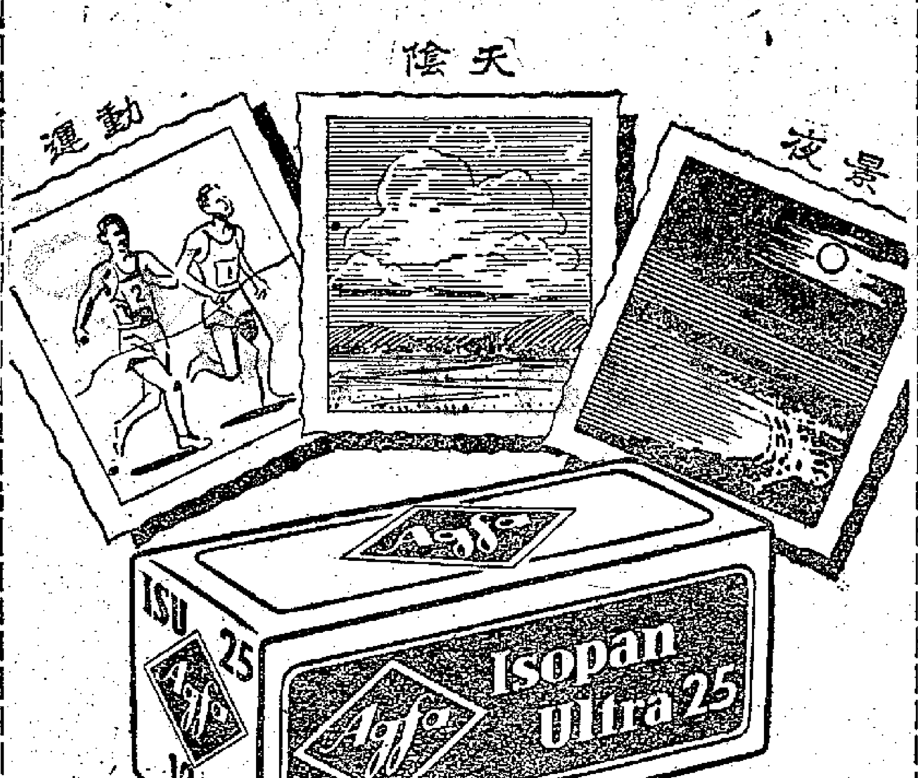

愛克發　IU　超速全色菲林
會給你最佳的效果
各攝影器材商店均有出售　總代理　捷成洋行

香港大公報復刊十二週年紀念

港九鮮魚行
泗合隆　大中合德　大中新記　協昌　同昌欄記
雜魚貝介欄敬禮

南昌興記印務公司
承印：書籍　什誌　中西文件　報紙
印刷精美・快捷妥當
地址：中環德忌笠街四十二號　中環干諾道中一二〇號
電話：二八五二九　電話：四四二三八一

香港大公報復刊十二週年紀念
僑利公司敬賀

香港大公報復刊十二週年紀念
天信有限公司同人敬賀

香港大公報復刊十二週年紀念
萬泰行同人敬賀

香港大公報復刊十二週年紀念
信義行鞋廠敬賀

香港大公報復刊十二週年紀念
專營國產建築材料
總經銷華南牌灰粉
啓昌隆　灣仔利東街二十號　電話：78438
明豐公司　大道東65號二樓　電話：775102

香港大公報復刊十二週年紀念
中昌有限公司同人敬賀
地址：德付道中萬宜大廈三一六室　電話：二六二六六　三三七六一

香港大公報復刊十二週年紀念
天廚味精化學工業廠有限公司敬賀

香港大公報復刊十二週年紀念
精製各種五彩油墨
代理國產各種印刷機
兼售各國各種印刷材料
樣品樣本備索歡迎詢問
大鵬油墨廠同人敬賀

香港大公報復刊十二週年紀念
成利行
南風餐廳同人敬賀
電話：五八八一五　地址：九龍太子道九十二至九十四號
地址：九龍彌敦道六三九號　電話：五七〇〇八

香港大公報復刊十二週年紀念
偉東行敬賀

香港大公報復刊十二週年紀念
兆昌行牛欄
永生利牛欄
永泰牛欄
兆昌牛欄
同人敬賀

香港大公報復刊十二週年紀念
專營中國藥材參桂　洋莊進出口貿易
香港福源號南北藥材行敬賀
地址：文咸西街二十三號　電話：四七四二一號　電報掛號：〇〇一九號

慶祝大公報在港復刊十二週年

太空時代的故事
ANDROMEDA - A SPACE-AGE TALE
蘇聯葉菲莫夫著 英文版

這是一本出色的關於太空時代的科學幻想小說，那時地球早以不再和宇宙隔離，而且人類已處在另一個新社會。作者是科學家，同時又有寫作科學小說的天才。445頁，道林紙精印，布面精裝，並附彩色護封。 HK$2.50

新到英文七海叢書
Novman Freehill: China! All About It! 2.50
費里希爾：中國要覽（167頁，另32頁圖片和複製品）
W.G. Burchett: Mekong Upstream-A Visit to Laos and Cambodia 2.50
貝却敵：湄公河上游（299頁，附32頁圖片）
M. Lieber, Ed.: Ghosts, Ghouls and Other Nuisances 2.50
李伯編：鬼，食屍鬼和其他討厭的東西（272頁，大部份是美國古典短篇小說）
Harry Bloom: Transvaal Episode 2.50
勃隆：特蘭斯瓦爾的插曲（359頁）

和平書店
香港威靈頓街九號 電話：二五二六七

·中國古典文學·
插圖本中國文學史（1—2精裝）……鄭振鐸著 17·90
中國俗文學史（精裝）……鄭振鐸著 5·50
中國古典文學理論批評史（上册）郭紹虞著 2·20
史記選講……鄭權中著 1·70
中國詩史（上中下）……陸侃如、馮沅君著 7·00
鮑參軍集注……錢振倫注 2·20
孟東野詩集……孟郊撰、華忱之校訂 2·60
嚴復詩文選……周振甫選注 2·50
古本戲曲叢刊第四集…（手工毛邊紙印，線裝六開本共一百二十册。）……全部售價500·00
包括：元刊雜劇30種，古雜劇20種，脈望館鈔校本古今雜劇242種，古名家雜劇10種，雜劇選11種，陽春奏3種，元明雜劇4種，古今名劇選56種。共一百二十册。
曲海總目提要（上中下三册）（精裝）……人民文學出版社編 27·00
晚笑堂畫傳（精裝）……胡佩衡編 6·40

新民主出版社
香港皇后大道中一七五號 批發部電話四四一七一三
港九各大書局有售

香港大公報復刊十二週年紀念
每日出版大量各種速度新片 歡迎本外埠同業批購
中國唱片總經銷：友聲行敬賀
香港干諾道中五七號 電話：二七五八五號

·本店出版圖書·
社會主義建設的新階段……0.50
論兩種世界觀……0.40
立大志 展宏圖……0.40
論革命羣衆運動……0.40
論工作思想方法（增訂本）……0.80
要善於學習……0.30
輝煌的十年……0.80
展望六十年代……0.40
中印邊界問題……0.50

出版預告
青年修養叢書
樹立正確的世界觀……邵式平等著
論遠大的革命理想……許家屯等著
怎樣對待困難……吳運鐸等著

三聯書店香港分店出版
·港九各大書店有售·

最近新書
中國歷代短篇小說（精裝）……卜文編 15.00
中國歷代短篇小說（上册）……卜文編 15.00
中國歷代短篇小說（中册）……卜文編 15.00
中國歷代短篇小說（下册）……卜文編 15.00
中國戲劇史……周貽白著 1.50
藍色的箭……伊萊浩特等著 1.80
習作評改示例……司徒漢輝著 1.30
漫談青年人的生活態度……向荻著 1.10
德伯家的苔絲（袖珍本）……哈代著 4.90
娜娜（袖珍本）……左拉著 5.40
紅與黑（袖珍本）……斯丹達爾著 5.90
普希金抒情詩選……孫用等譯 1.90

各大書局·均有代售
香港 上海書局 出版
總辦事處：德輔道中二七一號電話四八三九一
門市部：德輔道中一二九號電話二二六二〇

商務印書館
最近出版工具書
世界語新詞典……二·九〇
西漢辭典……二二·二〇
漢法辭典……二一·四〇
漢德辭典……一四·六〇
日漢辭典……三三·八〇
綜合英漢大辭典…… 18.00
雙解實用英漢字典…… 9·00
求解作文兩用 英漢模範字典…… 9·00
英語慣用法詞典…… 8.60
動物學大辭典…… 15.00
植物學大辭典…… 10.00
地質礦物學大辭典…… 7.00
中國古今地名大辭典…… 18.00
中國醫學大辭典…… 42.90
圖書館學大辭典…… 11.20
中區分館 大道中三十五號 電話：21734 20180
東區支館 軒尼詩道五〇九號 電話：16761

香港大公報復刊十二週年紀念 學林書店敬賀 地址：偉晴街五十七號 電話：六四五八七

香港大公報復刊十二週年紀念 智源書局敬賀 地址：威靈頓街四十二號 電話：二四五五一

香港大公報復刊十二週年紀念 上海名師鑄造 出品精價格平 各種字粒銅模 起貨快最準時 達興銅模鑄字所敬賀 地址：中環鴨巴甸街十九號 電話：二六九七四

香港大公報復刊十二週年紀念 普通印務公司同人敬賀 地址：西營盤第三街十一號 電話：四五〇三七

香港大公報復刊十二週年紀念 精鑄中西字粒 少玻錦記鑄造公司敬賀 地址：香港波斯富街八十七號 電話：七〇三二〇 七七二四三七

香港大公報復刊十二週年紀念 鄺拾記書報社敬賀

香港大公報復刊十二週年紀念 四海圖書出版社同人敬賀

學生書店 九龍彌敦道五二〇號 電話：六二六七〇

新書 口琴常識手册 鮑明璐編著 定價$140
口琴奏法手册……梁子韶編著 $1.80
口琴獨奏曲選……石人望編曲 $0.70
升學自修必讀（全套八册·精美盒裝）$11.80
柚木康樂球（本店監製）……全套 $50.00
康樂球一般規則……每份二角·買球枱隨貨贈送

香港大公報復刊十二週年紀念 求知書店敬賀 地址：大道西二〇八號 電話：四五四〇〇

香港大公報復刊十二週年紀念 世界書局敬賀

—中華書局出版—
古籍新書
宋刻孤本 藝文類聚（影印本）
唐代 歐陽詢主編
玉扣紙印線裝十六册 藍布函共二函
「藝文類聚」是唐代官修的一部著名類書，共一百卷，它的內容包括天文、地理、歷史、農業、工業、文學和動物等四十八個部門，其性質和現代的百科全書相似。
本書網羅徵引很廣博，所引用的典籍達一千四百多種，這些古書已大部分散佚，「類聚」能保存下來，甚足珍貴。
此書存本，過去只有明刻本，但都校勘不精，譌脫極多。到最近始發現一部宋紹興刻本，足以校正明刻本之誤，現照原刻本尺寸影印，因此本書的出版將成爲研究我國古代社會的政治、經濟和文化的寶貴資料。
——全部定價：三百一十二元
中國古代科技圖錄叢編
天工開物……線裝三卷三册 明宋應星著 影印明崇禎十年刊本 定價：15·90
便民圖纂……線裝十五卷四册 明鄺璠著 影印明萬曆廿一年刊本 定價：16·40
救荒本草……線裝二卷四册 明朱橚著 影印明嘉靖年刊本 定價：54·60
武經總要前集…線裝廿二卷八册宋曾公亮等著 影印明弘治正德間刊本 定價：41·60
地址：大道中50號 電話：20635.20683

香港大公報復刊十二週年紀念 大新公司同人敬賀 地址：永吉街卅六號二樓 電話：二七三七三

香港大公報復刊十二週年紀念 同興鷄鴨欄同人敬賀 地址：九龍高打老道廿號 電話：六二一二七

香港大公報復刊十二週年紀念 維生公司同人敬賀 地址：永樂西街一九八號 電話：四三六二六 四四三六〇九 四三三六四

香港大公報復刊十二週年紀念 啓文絲織廠敬賀 地址：大道中七十六號 電話：二八二二六 電報掛號：三二六二

香港大公報復刊十二週年紀念 大中國火柴股份有限公司敬賀 東亞銀行五樓四〇九號 電話：二一八四二 三七四九四

香港大公報復刊十二週年紀念 益聯蛋行 生隆蛋行 同敬賀

香港大公報復刊十二週年紀念 美都鞋廠同人敬賀 地址：皇后大道西四九三號 電話：四一八五三

香港大公報復刊十二週年紀念 聯記號黃光炎敬賀 地址：新街市街卅三號 電話：四四一八七五

香港大公報復刊十二週年紀念 國產成藥 專營星羅「提煉中藥」配方 零沽批發 一律歡迎 四和中藥行敬賀 地址：大道東六十五號 電話：七七〇二七二

香港大公報復刊十二週年紀念 香港勝利同記欄同人敬賀 地址：西環科士街三號 電話：四一四一八

香港大公報復刊十二週年紀念 仁信煤炭行 天生行興記 同人敬賀 電話：二一五八二 德付道中鐵行大廈三樓 干諾道西九四號三樓 電話：四七八七六

香港大公報復刊十二週年紀念 光明機器車線水坭紙袋廠同人敬賀 地址：德付道西三七八號 電話：四〇八五六

香港大公報復刊十二週年紀念 藝昌機器修理廠同人敬賀 地址：中環鴨巴甸街華安里五號 電話：三二〇六九

香港大公報復刊十二週年紀念 華僑電影企業公司敬賀

香港大公報復刊十二週年紀念 鳳凰影業公司仝人敬賀

香港大公報復刊十二週年紀念 長城畫報社敬賀

慶祝 香港大公報復刊十二週年紀念 長城電影製片有限公司敬賀

香港大公報復刊十二週年紀念 新新電影企業有限公司敬賀

香港大公報復刊十二週年紀念 新聯影業公司敬賀

香港大公報復刊十二週年紀念 快樂戲院敬賀

香港大公報復刊十二週年紀念 一紙風行 越劇 艷芳越劇團敬賀 地址：尖沙咀美麗都大廈八樓A十號

香港大公報復刊十二週年紀念 成發號同人敬賀

香港大公報復刊十二週年紀念 總經銷國產膠鞋 鉅昌膠鞋商店敬賀 地址：上海街二七七號 電話：六二八七三

慶祝大公報在港復刊十二週年

大公報在港復刊十二周年紀念

報導正確
立論公平

梁成宗敬題

香港大公報十二週年紀念

大众喉舌
公正詳實

吳達表敬題

香港大公報十二周年誌慶

言論公正
報導翔实

梁倍

香港大公報復刊十二周年紀念

言論公正
報導週詳

一九六〇年三月　馬蕙祺

集群乃大　至論為公
星周十二　復始無窮

題祝　大公報復刊十二周年

崔伯祺

大公報在港復版十二週年紀念

良師益友

張晴暉

香港大公報復刊十二周年紀念

良師益友

葉若林敬題

大公報復刊十二週年紀念

為民前鋒

湯秉達題

大公報復刊十二週年紀念

文化之光

李文樑敬題

大公報復刊十二周年紀念

體育精神

九龍巴士體育會
主席　雷瑞德

香港大公報復刊十二周年紀念

人民喉舌

香港糖商總會理事長　梁燦輝敬題

大公報復刊十二週年紀念

報導週詳

李何笑霞敬題

大公報復刊十二周年紀念

社會明鐙

葉袁瑞珍敬題

香港大公報復刊十二週年紀念

香港　廣東省銀行
暨　九龍辦事處　敬賀

香港大公報復刊十二週年紀念

中國銀行敬賀

香港大公報復刊十二週年紀念

交通銀行
暨　北角辦事處
九龍辦事處　敬賀

香港大公報復刊十二週年紀念

香港　南洋商業銀行
暨　西區辦事處
銅鑼灣辦事處　敬賀

香港大公報復刊十二週年紀念

新華信託儲蓄商業銀行
暨　九龍辦事處　敬賀

香港大公報復刊十二週年紀念

香港　中南銀行敬賀

地址：中環都爹利街四號電話：三一一九一
灣仔辦事處：莊士頓道194至196電話：七七三九四一

香港大公報復刊十二週年紀念

香港　金城銀行敬賀

香港大公報復刊十二週年紀念

浙江興業銀行敬賀

香港大公報復刊十二週年紀念

鹽業銀行敬賀

香港大公報復刊十二週年紀念

香港　國華商業銀行敬賀

香港公共圖書館
HONG KONG PUBLIC LIBRARIES

慶祝大公報在港復刊十二週年

香港大公報復刊十二週年紀念
豐寶堂蛋業商會敬賀
地址：中環永勝街二十一號三樓 電話：二七三七二

香港大公報復刊十二週年紀念
港九勞工教育促進會敬賀

香港大公報復刊十二週年紀念
港九工會聯合會敬賀
地址：灣仔駱克道一四〇—一四二號四樓 電話：七〇六六〇

香港大公報復刊十二週年紀念
香港中華總商會敬賀

香港大公報復刊十二週年紀念
香港中華廠商聯合會同人敬賀

香港大公報復刊十二週年紀念
香港中華出入口商會敬賀

香港大公報復刊十二週年紀念
香港抽紗商會同人敬賀

香港大公報復刊十二週年紀念
旅港福建商會 福建旅港同鄉會 敬賀

香港大公報復刊十二週年紀念
中國植物油出口商商會敬賀

香港大公報復刊十二週年紀念
南北行公所敬賀

香港大公報復刊十二週年紀念
香港九龍糧食雜貨總商會同人敬賀

香港大公報復刊十二週年紀念
九龍生豬業入口商會
地址：亞皆老街六十號八樓

香港大公報復刊十二週年紀念
香港華人革新協會敬賀
會址：太子行二樓二二八室
遊樂部：香港干諾道中八十三號四樓 九龍白加士街五十一號六樓

香港大公報復刊十二週年紀念
香港華人文員協會
會址：灣仔洛克道八十七號四樓 電話：七七二一五九
遊樂部：佐敦道三十六至三十八號六樓

香港大公報復刊十二週年紀念
東方醬油罐頭有限公司敬賀

香港大公報復刊十二週年紀念
九龍鷄鴨欄同業商會
會址：九龍窩打老道一號F二樓 電話：六三四二零
聯興隆欄 新豐欄 專生昌欄 大德欄 大豐盛欄 永豐欄 大生隆欄 同興欄 新大利欄 仝敬賀

香港大公報復刊十二週年紀念
商業通濟公會敬賀

香港大公報復刊十二週年紀念
香港清遠公會同人敬賀

香港大公報復刊十二週年紀念
公民健身會敬賀

香港大公報復刊十二週年紀念
港九果菜行工商總會敬賀
地址：皇后大道中一八〇號三樓 電話：四九七三四 四四一五七三

香港大公報復刊十二週年紀念
寶生銀號敬賀

香港大公報復刊十二週年紀念
香港招商局敬賀

香港大公報復刊十二週年紀念
廣州鋼窗有限公司敬賀
青山道五百號 電話：五二七〇七

香港大公報復刊十二週年紀念
香港中國旅行社有限公司敬賀

香港大公報復刊十二週年紀念
中區街坊福利事業促進會敬賀

香港大公報復刊十二週年紀念
鐘聲慈善社敬賀

香港大公報復刊十二週年紀念
港九果菜行工商總會 西環碼頭起卸組同人敬賀
地址：西環海旁道 電話：四九四七七

香港大公報復刊十二週年紀念
澳門各界聯合慶賀

澳門中華總商會 澳門工會聯合總會 何賢 馬萬祺 崔德祺 陳滿醫生 鏡湖醫院慈善會 澳門勞工教育協進會 南光貿易公司 澳門土特產公司 岐關車路公司澳門站 大豐金銀號 新中行 大華行 又和建築公司 澳門自來水公司 華新食品公司

北泰合記公司 戲院業同業公會 澳門婦聯會 澳門蛋業聯合公司 澳門中國皮革公司 中國藥品商行 星光書店 濠江中學 廣大中學 東南學校 澳門中華教育會 永樂戲院 天寶金鋪 福利公共汽車公司 東方的士 利為旅酒店 國際大酒店 澳門大酒店 澳門糧食公會 七聯行 六聯行 榮聯行 紅星115電船

HONG KONG PUBLIC LIBRARY

青年遊客愉快地由「百尺梯」登山遊覽

春到西樵山

「桂林山水甲天下，南粵名山數二樵」。這是過去的詩人盛讚西樵山的佳句。「二樵」就是南海的西樵山和稱為「東樵」的博羅縣羅浮山。

西樵山是廣東的名勝，以清幽秀麗著稱。主峯高達四百公尺，山上有三十六洞，七十二峯。這裏的景色，晨昏不同，早晨登上高峯，可以看到瑰麗的朝霞、縹緲的晨霧；中午可以遠眺山下田園，如疊、西江如帶；夜晚可以望到廣州的燈火紅光，景色壯麗。

以前遊西樵山，只能在廣州、佛山坐船而往，而今新建了一條公路，可由廣州、佛山乘汽車，直達西樵山下的白雲洞前。以前從官山墟到白雲洞，道路崎嶇，步履艱辛，現在是平坦的一條林蔭大道，樹木婆娑，嬌嫩的新枝萌發了綠葉，鳥語伴和着春風迎人。

西樵山的面積廣達四十公里。以前除白雲洞、百尺梯等處林木較多，其他地方都是光禿禿的。而今卻已遍山青翠，山上的松樹、柳樹、桉樹都長得茁壯。南海縣還設了專門機構，負責領導建設西樵，美化西樵。將來的西樵將更可愛。

在這初春的日子，人們從官山墟，漫步到明代創建的白雲洞，可以看到杜鵑花紅遍山崗，紅棉花含苞待放，一片春意爛漫。公路旁的山坡，以前只有些山草小樹，而今已闢成果樹園，新開的梯田裏種上了菠蘿、荔枝、桔子、欖樹、木薯等水果及經濟作物，叢叢簇簇，打扮得山坡青綠可愛。路旁的山谷裏，新闢一個花場，裏面許多鮮花爭芳鬥艷，迎春盛開，還可以看到花場的管理人，在暖和的陽光下澆水剪枝。當人們漫步到白雲洞前、吉水崗腳時，眼前景色會使你突然驚異：這山腳下怎麼和一年前的荒涼景象完全不同了？山下已建成了一個漂亮的游泳池，公路的另一邊，又建成了一個人工湖。碧悠悠的湖水，在春風中蕩起銀波，在陽光下閃閃放光。這人工湖是今年春節前完工的。

當人們步上白雲洞時，一條原來野草叢生的小道修成了非常整齊的道路。一年多前新辦的茶樓飯館「樵園」，門前的石級兩旁增鋪了花道，種上菊花、玫瑰、大紅花，送來陣陣幽香。人們遊得倦了，在此飲一壺西樵山的雲霧茶，喝一杯有名的丹桂酒，真是意興無窮。若是遊得餓了，還可以在這裏飽嘗一餐西樵山的名菜。

白雲洞附近的青松翠柏，鬱鬱蒼蒼；山間流水，淙淙作響；寺廟、亭台都粉刷一新。舊泉仙館成了幽靜的旅店，內有房百餘間，布置潔淨，還裝有電燈、自來水，遊罷名山，留宿一宵，甚為舒適。遊山客人日多，這裏附近還在另建一座旅客大廈。

西樵山頂，已建起了林場，春日裏，舉目所見，一片綠林。這個林場，今年打算廣植果木數千畝。山頂上的天湖，是美麗奇怪的自然湖，人們在暖和的陽光下，划小艇泛遊其中，另有一番樂趣。

今天，西樵山已用上了廣州輸送來的電力。在電流來到西樵以後，西樵山下農村的碾房開始了電氣化運動，排灌站也用上電力抽水。

以前西樵山下的官山墟，街道狹小，連單車都難通行，而今已闢成寬敞的馬路，新的建築物也湧現不少，如食堂、機械廠、航運站等都是新建的，給人以面貌一新的印象。（余力）

大公園

新謎語

·靈·

一、海濱別墅（成語一）

二、排除過深圳（成語一）

三、不在外面過夜（二字詞一）

（謎底在本版）

望小樓閑想錄

浙人

衆口一詞

一場足球賽上演之後，全港報章體育版篇幅有大小，立場有不同，見解有參差，而對這一場比賽的記述、觀察與批評，幾乎一致。

假如說「佩菁美」是必然獲得所有人讚頌的話，這一定是一場最好的「波」了。否則為什麼會「衆口一詞」呢？

能說香港報紙的意見一定參差不齊？誰說看波的人眼睛不亮？

不過，說話由他說話，好波我自打之。

賭波先河

另一則又是有關打波的消息：傳說本港正有一個財團要組織本地賭波公司了。

外國波可以賭，本地波為什麼不可賭？本地賭客的錢與其流到外來公司的口袋，倒不如還到本地人手裏去，倒不失「肥水不流過別人田」之旨，然而那些賭客們可苦了，既要賭外國的波，又要賭本地的波，還要買馬票賭字花，豈不疲於奔命？

科學怪人

談到賭，馬兒快要歇弊了。每逢夏季，許多馬迷惘悵不可終日，引頸以待「秋高馬肥」，今年可用不着太擔心了。因為代之而起的有「一毫子可以贏四十萬」的足球博彩。於是乎許多投機家早已替賭鬼們鋪路，替賭鬼們準備賭的資料，教你怎麼做「大贏佬」。結果呢？自然他會許多人都輸了。

從前的字花師爺給人臭罵，說他們害人不淺。但馬經專家與將來的賭波專家卻不能以此例彼加以允論的，因為前者有十餘例，而後者卻說是「科學分析」呢。

科學科學，此所以世有「科學怪人」。

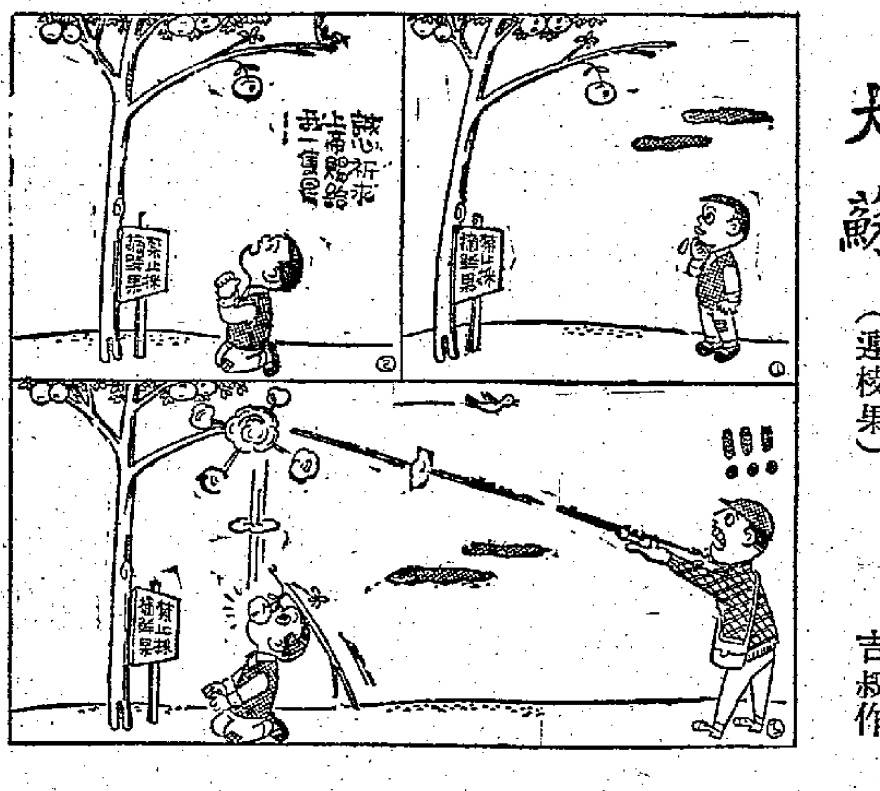

大蘇（連枝果） 吉叔作

武林見聞錄

黃飛鴻之父

小孟

相傳「五郎八卦槍」為楊五郎所創，因其槍法有六十四路，取八卦八八六十四的意義，故名之曰五郎八卦槍。在北派稱之為槍，南派則稱之為棍（單頭棍），其運用的方法，絕無少異，不過槍是鐵上金屬製成的「鑽」，棍則沒有。其要訣有十四字，曰長、短、剛、柔、偏、正、上、下、迎、伏、閉、彈、挑、剔，有稱此十四字訣為「十三點半」者，乃因挑與剔二訣大同小異，又不能退而為一故名。所謂六十四點皆包含在此十三點半之內，亦即不出此十四字訣也。先明要訣，苦練有恆，自能達到出神入化的妙境。

此技來粵輾轉流傳，達於粵省者，首推陸阿采。阿采身懷絕技，得其秘要者，可惜過事珍貴，不肯輕易傳授秘訣，至每每傳技不傳訣，猶如畫龍不點睛，使徒弟們難於領悟。獨黃麒英算有機緣，於阿采病篤的時候，得傳此十四字訣，其中是有一段故事的。

當黃麒英弱冠之年，慕阿采的英名，乃具束脩拜門稱弟子，學技十餘年，家財耗盡了，乃隨鄉將軍的轄營為兵營教練，因此薄有積蓄，人緣較好，所以徒弟日衆。附近和有錢的金師傅雖先黃設館數年，而徒弟日少，金體格魁梧，人皆呼之曰「高大金」，反忘其真名了。當黃未來設館時，金授徒所得的收入，頗為可觀，自黃來了，收入日減，大有不甘之意，加以旁人挑撥，遂起賜殺之念。金雖是一介武夫，但與黃向無仇怨，登門打架，實在覺得無理，乃效用函約方式，命人齎函逕至黃館，大意謂於三日內請到西郊賜場，一比棍技，以見高下，確定何日，請黃自定，黃閱信後，略事考慮，即謂來人曰：「確定於後天正午，決不爽命。」當時凡是稱為教頭的，有人相約比武是萬萬不可以推辭的，除非結束了授武的生活，黃知比武是不能避免了，故只考慮了確定的日期便毅然答允。來人去後，黃自忖度，來者不善，善者不來，且素聞高大金臂力過人，使用一根左手釣魚棍，棍法陰險詭秘，最擅長的是「撩陰」和「鎖喉」的毒招，為了謹慎計，乃星夜趁渡過鄉訪乃師阿采請教破敵之方，時阿采適抱重病，臥榻不能起，黃坐病榻邊具述其事並來意，阿采乃命取竹箸一雙，左右手各執一根在枕畔演武給黃看，並逐一解釋：何謂長、短、剛、柔、偏、正、上、下、迎、伏、閉、彈、挑、剔等訣，不一會，黃持棍在旁，隨其語解演習，便豁然貫通了。黃本已熟練棍法，獨未識其訣，勢如應用未能靈巧，今一經提點，便即能神會而變化如龍了。（或謂阿采若非自知不起，想亦無如此爽快指點此秘訣也。）

比武之日，黃與門徒二人，攜棍依時到西郊賜約，是時城的內外，早已風聞黃金比武的事，哄動上墟集了一堆人，都在等着看熱鬧，黃等抵達時，已見一彪形大漢站在人叢中，持棍以侍，身旁亦有三四名徒弟陪伴，黃拱衆入，大漢迎前問曰：「來者是黃麒英嗎？」黃點首，大漢復曰：「我是高大金也。」即不再打話，踏了一個子午吊馬，單手提棍作釣魚狀，黃亦運棍偏身站好了一個四平馬，運棍打了幾下棍花，久久不進招，蓋黃深明棍法，知先動則容易吃虧，且大敵當前，焉敢魯莽，金不耐煩，曰：「不進招可能分高下嗎？」黃曰：「比武是你約我來的，論理應由汝先進攻。」金無奈乃製棍運勁直刺黃腹下，黃急用挑字訣把棍撥，復用迎字訣搭緊棍而來，遂成為交叉形，雙方運勁爭取上手（因為比棍的關鍵，爭得上手便壓着對手的棍，即佔得優勢，取勝不難了）。豈意相持很久，仍難分高下，金改用「雞啄米」棍法，猛向黃的先鋒手點去，黃應以「大纏龍」棍法，以攻為守，分剎金的上中下三路，那時，這兩根棍迅疾且勁，恍有若游龍天矯，飛鳳迴翔，旁觀者無不目瞪口呆，忽見黃棍一振，用彈字訣把金棍彈開數尺，乘勢直刺其胸，金急向後閃身，但已不及，棄棍仆地，良久乃起，稱服而去。黃麒英者，乃黃飛鴻的父親也。

香港路標與視覺語言

香港最近增添了許多路標，告訴駕車的人那條街是單行路，那條街「不准駛入」。上面寫着英文，下面又附加一個用中文寫的大牌，看起來頗為「驗盤」。如單從路牌、標幟的發展來說，這種大而無當的方法斷然是落後的。因為，現在世界各國已經逐漸推行「視覺語言」（Language of Vision），用以代替可能因言語隔閡而造成誤解的文字。

這裏可以舉兩個極為簡單的例子。

一般的公共廁所，不是用中文分別寫着「男」「女」，就是用英文寫着 "Gentlemen" "Ladies"。但是對於一個既不懂中文又不懂英文的遊客來說，這種措施還是等於零。以招待國際旅客最為週到而著名的瑞士就發明了新辦法，他們在男廁所牌子上繪一條西裝褲，在女廁所牌子上畫一條女裙，就簡簡單單地解決了一切問題。這兩年，香港有些公共場合也採用了這個辦法。

另一個例子是旅館的冷熱水喉。一般的水喉大都分為「H」與「C」兩字，H代表熱水，C代表冷水。然而，這也並不是最簡便的辦法，不懂英文的人依然有搞錯的可能。歐洲有些地方已經開始採用新辦法，用顏色來代替文字，紅色水喉是熱水，藍色水喉是冷水，有了這種沒有文字的「視覺語言」，世界上一百個國家的人看了兩種水喉的顏色，就好像看到紅綠交通燈一樣，都知道它所代表的是什麼意思。

「視覺語言」的主要表現辦法正向着圖解化和記號化發展，它是沒有文字的「世界語」。這也並不是單純地為了消除言語隔閡，而最主要的還在於它具有超過文字的感染力，在死亡彎角上，一個骷髏標誌會比「危險」兩字的作用大得多。「如要停車，乃可在此」，牌子上的文字雖然改得較為通順了，如果再進一步改為任何人一望即明的「視覺語言」路牌，豈不更有效用？

·高雲·

（謎底：一、近水樓台，二、漸入佳境，三、歸宿。）

·西洋漫畫選·

搭錯線

顧客對侍者說：「碟底有一份很好的『貼士』是送給你的。」

·何選·

「全家福」吃官司

石田譯

美國新澤西州的聯合市，最近發生一件舉世無二的奇事，就是一家人幾乎全吃官司。戶主的名字叫奧尼爾，他那個二十一歲大的寶貝兒子威廉，為了犯毆鬥和非禮之罪，被判入獄三十天。

威廉那個十八歲的妹子米芙烈，同日犯了藐視法庭之罪，也和他的哥哥一樣要坐一個月監呢。

他的大阿哥詹姆士，年齡比威廉大一歲，因為到限期還沒有繳交罰金五十元，結果要入獄兩個星期。

媽媽奧尼爾太太雖然沒有吃官司，但當她在公堂之上，聽到了法官大人判他的兒女要坐監時，不覺大慟，暈倒在法院的地上。

她的丈夫奧尼爾為了要安慰老妻的悲痛情緒，把對一個警員的控案撤銷了。這個警員控他非法把屋子的一個房間，高價租給別人，他老先生反控警員毆打他的子女。祗因老伴悲傷過度，不想再搞出是非，以慰她的老懷。

奧尼爾的子女除了老三約翰外，都要嘗一下鐵窗滋味。不過，約翰到底那裏去呢？原來他因與衆行刧，老早便坐在監裏了。

為「夏令時間」而作的諧聯

·可章·

古今聯話

過十天八天又到「夏令時間」開始了！為着節省電力的關係，時鐘撥快一小時，這就是「夏令時間」的特性。直到十一月份第一個星期日晚上，時鐘又撥慢一小時，「夏令時間」終止了，又是「冬令時間」的世界。如此這般便把一年之內分作「夏令」「冬令」，從第二次世界大戰後一直維持到今天。最初推行這個辦法時，很多人都是不習慣，而且因為「新鐘」「舊鐘」的問題，弄亂許多麻煩。記得當年有人就寫了兩副諧聯，至今思之，還覺得堪發一噱！

（一）

二令包括四時，使吾人祗知冬夏。

一年剩番兩季，因孔子用去春秋！

（二）

費工夫，趕忙左調右調。

把時間，攪出新鐘舊鐘。

茶話

何煒

朝朝一盅茶 激死太醫家

高陽先生寫了「吸煙的好處」，跟着「飲酒的好處」也給醉紅館主談過了，單是「飲茶的好處」還沒有人談一談。其實，煙、酒、茶這三樣東西，帶給人們的好處是很多的。也可並稱之為三者皆我所欲，而且三者我都愛而得之，並沒有取捨的。以我個人而論，三者之為嗜好中的「三諦士」，我要是「一個老槍」，但是吸茶之後，酒後茶餘的「倦還勝於飯後煙」，從我個人來說，是最妙的是在於工作最疲倦的時候所吸到的一支。可是在這種趣味相反的情趣下，我是最不堪的時候所吸到的，便是我得更多。對於酒，我雖好，但向不會飲到爛醉，因為我有一個很意外的奇遇，當我酒到適量的時候，喉頭會告訴我夠了！夠了！這樣正是達到「美酒飲教微醉後」的境界了。這種妙諦便是不足為外人道的，不是同道中人的，實難領略此中滋味。

現在該談到茶了！飲茶本來已是廣東人的一種最普遍的嗜好和習慣，上茶樓的風氣早已相習成風。到底飲茶的好處又如何呢？在香港而論，好處更要加多一重的，這完全為了香港環境所造成。誰都知道，香港是寸金尺土的地方，屈居在白鴿籠裏的人們，住處的侷促情況，帶着沉重的心情踱上茶樓坐一兩個鐘頭，呼吸到另外一種氣氛，是何等寫意。尤其是在夏天，白鴿籠裏蒸人的暑熱，更加難堪，到茶樓裏喝上幾壺清茶，洗卻胸中煩熱。而且還可以嘆其冷氣，最低限度也吹一輪電風扇，也夠享受了。

其次，有朋友忽然光臨的時候，屈處在斗室裏是何等的不方便呢？可是一跑上茶樓，英雄座上，促膝細談，有這幾壺清茶助興，可以高談闊論，也可以暢敘生平，興之所至，更能使感情的更其更加融洽，殷勤話舊的遠遠勝乎剪燭西窗了。

我最愛獨個兒跑上幽靜的茶座，泡上用「焗盅」泡的清茶（用壺泡茶遠比不上「焗盅」泡的香），然後慢斟慢飲，打開了心愛的「豬肺捲紙」（報紙），慢慢的閱讀一遍。有時，靜靜地思量一下心中事，咀嚼一番所欲寫的資料，偶然會閉上眼睛發發神，又或偶然放眼望望茶座裏的衆生相，也足夠流連了一個時光，享受了一回清閒。

我也最喜歡到一定的地方去飲茶，日子久了，樓中夥伴都混得廝熟了，回來也好聊聊天，有時還可以從這方面得到很多想欲知的事情。還有，一般朋友如果有事相訪的話，他們都會跑到這塊地方來，差不多這塊地方就是我的會客室，甚至可以說是我的寫字樓啊！假如我還未到或者已經走了，混熟的伙伴還會替我通知我的朋友。

飲早茶可以說是養生之道的，俗諺說得好：「朝朝一盅茶，激死太醫家！」清晨泡一盅好茶洗滌一下腸臟，對身體固然是有益了。至於飲午茶的主要作用是爭取當晚的恢復疲勞。至於飲夜茶不消說是帶有消遣的成份，也許是聯絡感情的時候了。

散花女俠

梁羽生著 雲君圖

第二回：劍影刀光 天愁地暗 好人冤沉 皇室殺忠臣

再說隔室的樊英，從牆頭跌下之後，只覺中指之尖，隱隱發麻，知道厲害，急忙解下佩刀，往指尖上輕輕一劃，先把毒血擠出，再撕下衣襟，緊緊包紮，那兩個軍官悉縮一隅，顫聲問道：「老樊，咱們怎麼辦？」「張風府究竟是敵是友？」「呀，咱們豈不是要活活餓死這石室之中。」樊英半句不答，撲到牆邊，聽隔室高呼酣鬥，刀劍鏗鳴，不知誰勝誰敗，心中焦急非常，又想起手諭下牢，張風府被攻，忍不住血脈僨張，更覺悲憤，用力力抓牆壁，恨不得抓穿石牆，過去助戰。

隔室兩方，正到了生死肉搏的時候，聞鐵壁等人可不知隔室的石門已給小虎子鎖上，聽得石壁似指敲般咚咚聲響，只道是張風府所埋伏的高手正欲破門而入，陸展鵬膽子最怯，首先嚇了一跳，虛晃一鞭，又欲奔至窗口，穿窗逃命，張風府吸一口氣，突然雙眼一睜，精光外射，陡然一喝，橫刀一劈，手起刀落，陸展鵬在張風府手下逃了兩次性命，最後這一刀卻逃不過，刀鋒從肩上斜劈下，竟把他劈成兩片！

戰三山驚得呆了，只見張風府刀未抽出，又大喝一聲，左腳一個「跨虎登山」，踢戰三山叫道：「閒兄、閒兄……」叫聲未絕，胸口突如中了千斤鐵錘，仰天便倒。聞鐵壁正想向前一送，劍插中張風府的背心，劍鋒剛剛刺破皮肉，聽得戰三山的慘叫，心中一寒，張風府向前一踏，反轉身來，叫道：「現在只有你了！」聞鐵壁叫道：「張大人饒命！」張風府反手一擲，那口緬刀挾着一道寒光，刷的一聲，從聞鐵壁的前心插入，直穿過後心，噹啷一聲，跌於地上。

張風府哈哈大笑，拾起緬刀，推開石桌，走出去開了隔室的石門，喝道：「誰在裏面？給我滾出來！」兩個軍官抖抖索索，給樊英推了出來，張風府一見，橫刀喝道：「樊英，你來這裏做什麼？這兩個軍官是誰差遣來的？」那兩個軍官嚇得面無人色，叩頭叫道：「我，我們是來求張大人救命的！」張風府道：「什麼？有這麼容易？我張家是隨便可以闖進的麼？」他只道這兩個軍官也是朝廷派來的人，橫刀瞪目，猶待發問，尚欲再戰，忽聽得「咚咚」兩聲，那兩個軍官都嚇得暈倒地上了！

樊英抬頭一看，只見張風府已成了一個淚人，顫聲道：「張伯伯，你怎麼啦？你伯父是怎麼死的？你卻帶人到這裏來！」樊英忍不住熱淚盈眶，扶着張風府道：「張伯伯，你怎麼啦？」張風府道：「伯伯，你先歇歇，容我細說！」張風府走回石室，盤膝一坐，招手說道：「好，你來！」（二十二）

憎人日記

夢中人

是日也 老妻心水清

陳先生講得好誠懇，而句句亦係事實。對於他的指點，令我不勝感激。相談得來，就有傾心話講。我曰：「我本來做二房東包租者，因為路左成年，因到瘦，所以出來走動一下，志在識多的朋友，搭多的路線而已，不一定做寫字樓工作者。我亦不知張生行情形複雜，一向以為係張哥獨資經營也。」陳先生搖頭曰：「唔係，四五個事方面，計我就話好難安插。呢處生意就有的，人老細者，張哥唔想你知耳。而且你日日行街企亦唔係棋，不如自己去活動下，好過死古企冇處也。」我苦笑曰：「陳先生，你叫我去邊處活動呢？有頭烏蠅咁，出左寫字樓，一樣行衫企人工多少地位高低者。」陳先生沉吟曰：「我都有乜辦法，因為我所接觸嘅各方面，都與洋務有關者，你又唔識英文，根本冇得搵。本來，兇兩年各行各業有的好轉，搵份工並不太難，有機會我就通知你便是。」

於是我又搭上陳先生一條路，話出張生行完全冇好處就殺，至低限度識左陳先生，搭多條路矣。後來我將陳先生所講，告知老妻，不料老妻咁心水清，阻手阻腳，又唔好意思叫你走，又慌住屎坑三姑易請難送，所以及早接意陳先生叫你走，否則陳先生唔接意但講者，係白雀張嫂你貴矣，實係白雀張嫂你係嘅老友，三五七日冇睇朋友，點會講咁深長嘢說話呢？憎人。你都係感者，不如添日唔使番工喇，閒皮氣係尺幾厚乎？

老妻所講不能話完全冇根據，想下想下，覺得幾似，如果白雀強有心關照，至少也派一些工作我做，有事可做，邊坐喺地方都有，日日食飯坐等走，事實上亦有意思。所以人一發，坐到好悶就走，越想越對張哥冇心淡矣。現在路就搭左幾條之多，但有一處實際，碰係唔知點觀。設想我係等住一元幾角食飯者，則除了飛打飛搶，別無他途矣。社會上咁多搶刧案發生，就係因為有得食之人太多了。

心煩煩，好想睇場戲散下悶，又慌老妻話我窮風洗餓快活，推有一早上床睡覺，而輾轉反側，心事重重，無法成眠，乃起床寫此日記。隔房蘇蝦仔又試唔呀唔呀，越發令我心煩意亂。我係係有用，我係係有用，大隻騾騾，搵份工做都冇，有乜用呢？有乜用呢？唉，挑！係係有用矣！寫到此處，老妻話左，因為我起勢叫有用，嘈醒左佢。老妻問我是否發神經，係的，繼續咁落去，真係發神經唔奇。唉，算了，就此擱筆吧。（一六二七）

假戲真做

七天完偵探小說

羅森亞

三：神秘的感覺

於是，我再把眼光移到占美畢脫的身上。這個「林肯」始終在用他的憂鬱眼睛看着我。我避開他的視線，向他身上觀察，他那具瘦骨嶙峋的身體，穿了一件黑夜的衣服，還算齊整，這可能是杜烈國臨時買給他的，因為衣服顯然和身體不相稱。特別是袖子，幾乎短了一寸，在褲管下面，也露出半截的足脛來。像他那樣的身裁，買現成的衣服，是不容易找到合式的。他腳上穿了一雙廉價的皮鞋，一雙襪子是白色的。

「你是個劇作者吧，畢脫先生。」我開始和他說話。「你對於行將變為一個演員，有什麼感想呢？」

「我覺得那是好的。」占美畢脫說，他的聲線很低，十分粗硬的，但他竭力把語調說得溫和柔順，「杜烈國先生告訴我，他願意給我一筆重大的酬金，當然，我是十分想得到一筆錢的……」

「請等一等，」我制止他說，我想杜烈國一定十分慷慨地把我的錢取悅占美了。「杜烈國答應給你多少錢？」

占美還沒有回答，杜烈國已經搶先說了，因為他早已看出我的奇眼，他正在向我打眼色，我知道杜烈國的意思，用極小的代價，利用這可憐的農夫，但卻希望從他的身上，賺一筆大錢。這是他的慣技，也是他的罪惡，可是我並不準備斥責他，因為如果要付出相當的報酬時，那也是我的錢。除非用不着我挖腰包，我才會激於義憤主張公道。

之後，占美畢脫到底說出了杜烈國所答應給他的數目了。他說：「八十五塊錢一星期的工資，那真是一筆大數目了。何況這用不着怎樣工作，而我又是多麼的需要這一筆錢。」

我了解一個農夫對於錢的看法，根本和我們所看的錢不同。八十五塊錢一星期的工資，在這連打燈光的人也不止這些工值，但是農夫看來，八十五塊錢就是一筆大數目了。娛樂事業值得人們興奮，就是因為有大量的金錢流進口袋裏，同時也像水一樣的把鈔票傾倒出去。

我沉思了幾分鐘之後，我對杜烈國說道：「本來我已準備聘一班歌舞團到來演出的。可是，你假如對這件事有把握的話，我卻可以一試的。」

杜烈國對於我的決定，表示滿意，他把劇本留下給我，然後帶着占美走了。

我這決定幾乎是不由自主的。說來很可笑，我對於占美畢脫和林肯總統十分相像這一點，有着一種神秘的而且近於擱怕的感覺。這是多麼的不可思議啊，一個林肯已經躺在墳墓裏，但這個世界上還有一個活着的林肯。

霍小玉

述之

歷代名妹傳之一

一：樂遊原

長安的夏天，是一年四季中最適合於作郊遊的季節。城外的樹木，這時綠陰已濃，蔭蔽着所有的官道，吸收了暑氣。原野上更是綠陰如蓋，把大片的土地高阜都遮着，置身其中，便像到了清涼世界裏，和城中高達百度的氣溫相比，簡直天堂和地獄，難怪城中的居民一到夏天，便紛紛攜壺帶榼，到城外作郊遊。

這時是唐大曆中某一年的夏天，隴西進士李益，因為聽候任用，在長安住了下來。他所住的新昌里，正在城中人口最密的地方，使他熱得喘不過氣，這一天，他一早便僱了車子出城到樂遊原上避暑去。

樂遊原是長安城西最美麗的風景區，在原上遠眺，咸陽古道在腳下蜿蜒着，像一條大白蛇躺在阡陌上，景色已經夠壯闊，特別是黃昏日落的時候，太陽如血，更把這一條古道，渲染出一派絢爛的色彩，中加上奇麗。許多騷人墨客，便是被這景色吸引來，在日落之前，驅車到此觀賞，雖則他們可能趕不及回城，但他們寧可在此露宿一宵，也不肯放過這遊覽的機會。

原上的草木，比別的地方特別來得茂盛，也許是遊人當到的關係，使到原畔的人家，熱心整理吧，原上的草地永遠是特別齊整清潔的。一些露宿的人，時常就在草地上躺一晚。

李益驅車來到樂遊原，遙見原上張着黃色的傘蓋，在傘蓋下有些穿着錦衣的人，往來忙着。心裏自問道：「難道是大內裏的人不成，怎麼這樣早便到了？」想着，車已到原下，他下了車，正要舉步上去。只聽得一聲喝道：「站住！」李益吃了一驚，連忙抬頭一看。（一）

小說林

有夫之婦

史得

一：悠長的歲月

天星碼頭的長廊實在太長，以至姚韻珠趕得有點氣喘，當她匆匆忙忙的踏上吊板，心裏就好笑起來：

——趕什麼呢？為什麼自己要趕得這麼快？不是還有許多日子在等着自己麼？那悠長的而又無聊的歲月！

這麼一個念頭浮起來，姚韻珠連忙又急急按捺住，像要避開一個惡魔似地。是的，這念頭像一個惡魔，不時在她的眼前獰笑。最近這惡魔似乎越來越猖狂了。一天總來糾纏她好幾回：當她出神地看着天外的浮雲的時候；當她從半夜夢中醒來的時候；當她看報紙看得累了的時候；這惡魔就悄悄的來纏她了。

因此現在姚韻珠立刻定一定神，趕快想着別的事情，好讓這魔鬼快點走開。於是她走進不常進去的船上吸煙間，找了一個近走路的位子坐下來，馬上掏出香煙點上。深深地吸一口煙，從窗外看着尖沙咀的大鐘，大鐘剛好是二時三十分。那惡魔又悄悄的在她的耳邊說話了：

——那悠長的無聊的歲月，在等着你呵。

她暗暗吃了一驚，急忙又勒住那想的馬頭，再吸一口煙，剛噴出來，忽地她的身邊起了一聲：

「咦！韻珠，是你！」

姚韻珠再吃了一驚，本能地轉過頭去，她身邊坐了一個衣服整齊的男人，她一看，心就幾乎跳出來了：

「大年，是你！」她驚奇得笑起來了。

當她走進船艙的時候，並沒有注意到艙裏的人，甚至沒有注意到身邊坐了什麼人，却不料竟然是他！

「碰巧！韻珠！」大年笑着把報紙放下來：「我竟然沒有看到你。怎麼樣，我們很久不見了。」

「一年多了吧？」韻珠有點悄然地說：「記得那還是……」

「秀娟的孩子滿月那一天，可是？」大年立刻答：「你跟你的丈夫一起來的，我們談不了幾句話。後來我要找你，却聽說你已經跑了。那時離散席的時間還遠呢。為什麼你們跑得這樣快？」

「我們住得太遠呀！得趕回去。」韻珠答話的時候，想到那天晚上的情景，臉上有點發熱。

「對了！你的馮先生呢？他今天沒有出來？」

「沒有。」韻珠搖搖頭，「他在家裏。對了，你這個時候為什麼從香港到九龍？你用不着上班？」

「今天是公衆假期呀！」大年笑起來：「我們的馮太太，你真是快活不知時候過了。天天都是假期！」

「別開玩笑了。」韻珠的臉上真紅了。「我們有什麼假期不假期？天天是假期；一年三百六十五天，又沒有一天假期。」

關山張冰茜伉儷留影於九龍婚姻註冊署

桃麗絲黛亡羊得牛 如今已成最佳影星

顏芝

最近以來，桃麗絲黛獲得榮譽獎之多，恐怕荷里活沒有那一個女明星能追得上。前些時候，她和洛克遜同被影片展出人協會選為最佳影星；以後又被選舉為最賣座的女星；最近被選為金像獎候選人；她又在衛天、生活外國報章聯合會的選舉中獲得最佳女演員的榮譽。

桃麗絲黛成為一個受人歡迎的喜劇女演員不是偶然的。「夜半無人私語時」可能是她的成功之作，可是這個滿廊徐來的流行曲影星轉變為一個喜劇演員，也是有一段曲折過程的。

洛克遜與桃麗絲黛接受最佳男女影星獎時留影

她的轉變從什麼時候開始呢？大約是幾年前的一個晚上，她和丈夫馬蒂·梅爾徹在家中的私人電影放映室中，欣賞她自己早期演出的影片。這些影片當時正在一些電影院重映，她很怕到影院中聽到觀眾對她的演出評頭品足地說個不休，所以寧願在家中重溫舊作。當然在這個場合中，能給她批評的，有的丈夫一人，可是她一向相信這些批評是中肯的、有建設性的。

那晚當那部大展玉喉的影片放映完了之後，馬蒂正要回過頭來向她談一些觀後感，可是使他大吃一驚的是他看見了她一片神情沮喪的表情。桃麗絲黛的珠淚盈眶，她對馬蒂說：「你看，我已經是三十過外的人了，可是卻仍穿着牛仔褲，打扮成一個淘氣的女孩子，你以為這像樣嗎？」

她瞧一下掛在牆壁上的兒子像，算一算自己的年歲。事實告訴她，她不可能再演二十歲以下的少女角色；她是一個婦人——而且應該開始扮演這樣的角色。但是，一個演員怎樣才能成熟起來呢？她知道她丈夫或其他人都不能為她越俎代庖，而必須靠自己奮鬥。她也知道，要成為一個爐火純青的演員，更不是一蹴可成的。

桃麗絲黛開始在生活上嘗試改變作風，最初雖然沒有什麼跡象可見，可是她對生活的渴望，就像她兒子一樣，每事每物，似乎對她都是新奇的。因此，在以後的三四年間，她在愛好上、外表上和內心裏都孕育成功轉變的征種。今天，人們在她的影片中看到這個名噪一時的歌星，她的歌路，不單是局限在歌唱方面。過去，看她的影片的人，主要是為了欣賞她的歌；可是最近，不喜歡聽她唱歌的人也去看她的戲了。因為她所演的角色比她所唱的歌更動人了。她在「擒兇記」中所唱的歌固然膾炙人口，而作為一個少婦的演技來說，她表現了自己是一個很不錯的喜劇女演員。

銀色花絮

蘇鳳細研聲學

羞答答的蘇鳳，目前除了拍片外，兼就學聲學研究。蘇鳳說：「來日可能來個獨唱會，一鳴驚人也。」

銀壇導演與「紅男綠女」

六秩高齡的卜萬蒼，最近將導演的新片是「紅男綠女」，這位老導演說得好：也說喜劇而有一點良好的中心意識，是有益於觀衆的，「紅男綠女」就希望做到這一層。

丁皓童言無忌

秦劍林黛在回港後的第二日，到電懋公司還了一禮，丁皓大聲問林黛：「係唔係有咗呀？」童言無忌，可把個新娘弄到面紅耳赤了。

卜萬蒼籌拍新戲

卜萬蒼完成了新片「同床異夢」之後，又忙於籌拍「紅男綠女」。

為「秦林記」乾杯

星期五晚上，「電懋」公司的全體同人，設筵歡迎林黛、秦劍夫婦，一來洗塵，再則為「秦林記」公司那份「A拷貝」共伸賀忱，乾他一杯焉。

「三女搶板」人選已定

鳳凰的彩色片「三女搶板」，三女人選已定，為陳娟娟、石慧及方婷，只待朱石麟把劇本搞妥，便可立即開鏡。期近矣，只是日內之事。（滄）

捉迷藏打亂仗 ——談「南太平洋浴血戰」

（樂聲、百老匯）

頭輪影談

電視節目中的電影，水準一般都及不上在戲院放映的電影，因此有些拍攝為「電視水準」的電影，意思就是說質素很差。為了這個緣故，近年來電視都紛紛向電影公司購買電影的首映權，這也是引起最近荷里活演員罷工的原因之一。

這一部「南太平洋浴血戰」，不論從演員陣容到故事情節，僅夠得上「電視水準」，因此花了戲院票價的錢，看這樣一部電視影片，實在甚不值得。

全片中只有四個大兵演戲，他們被派到南太平洋一個孤島上，搜查日軍情形，看看是否可以建飛機場，最後日軍大概死了幾十個，美軍只死了一人，偵察結果，據說島上泥土太浮，不能建機場，便撤退出去，坐橡皮艇，據說又要到另一個孤島去偵察了。

帶小孩子去看這部影片，有一樣好處，是可以看到很多卡通。因為正片短得離譜，七時半開場，到八時十五分才放映正片。有一部時事片，是介紹蘇聯首部莫斯科的……開場是一陣戰鬥，攝影技術不錯，說明則不甚了了。正片中最值得稱許的……把緊張氣氛襯托得不錯，但是一路看下去，則是十分緊張，只覺得好笑，諧處連小孩子都能指手劃腳，道破漏洞。

美國電影常常以戰爭來宣傳戰爭，例如本片中的一個美國大兵，就有一種謬論，說世界上的大戰，一定會繼續打下去，因為人們把大戰記上號碼，第一次、第二次……就一定會有第三次、第四次……。·沈信·

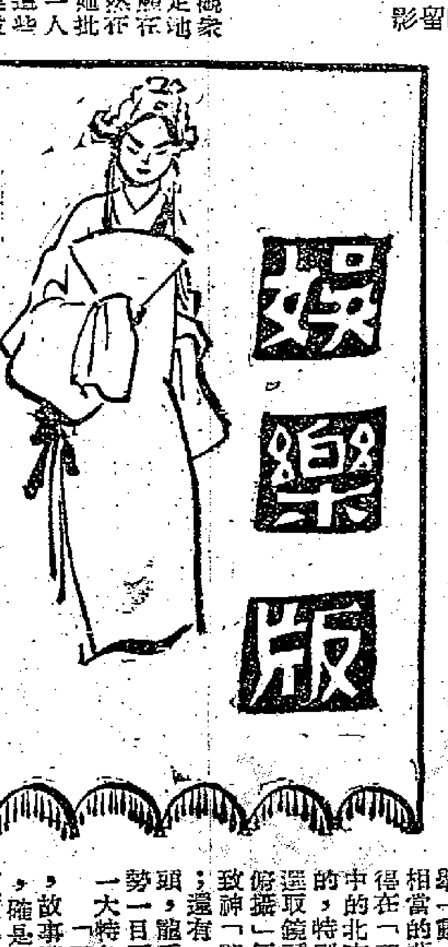

不是猛龍不過江 ——談「碧波仙侶」中的北方猛龍

邵漢生

在香港每逢有什麼盛大的盛典，人們最愛看的是舞龍，如年前銀禧慶會中，潮連的一條紗龍則在香港觀衆面前大大的「搶了鏡頭」，獲得社會人士的激賞，認為確是南國一條猛龍！

此刻，在夏夢、傅奇領銜主演的神話愛情片「碧波仙侶」中也飛來一龍，此龍來頭不小，乃係北方之龍也！蓋於「不是猛龍不過江」的俗諺，當龍躍「碧波」之時，必將吸引到無數的觀衆吧！

「龍」是神秘的——尤其是在西方一般人的心目中；至於「舞龍」呢，卻可以公開研究，乃至公開表演——只要不是「攪烏龍」便成。

先說廣東的「粵式舞龍」，在形式上可分金龍、銀龍、紗龍、草龍四大類，而其中以採用厚布撥銅片的金龍最為笨重，也比較貴重些。而龍的舞法又以「擺陣」見稱於時，比方：天門陣、八卦陣、四門陣……必須「陣」腳整齊、嫻熟，不許紊亂。銀龍除了色澤不同之外，其餘別無不同。還有兩種龍，長的有「龍手」近百，短的也往往須三、五十人，可以說是又一種「集體的藝術」。紗龍用的是輕紗質料，適宜染了濃艷的色彩，由於「輕身」的關係，是以舞起來也就特別婀娜靈敏。壯士們弄起來，跳躍靈活，花樣繁多，尤其是跳龍門，朝天翻，擺龍，走陣……變化多端，包羅萬有。至於草龍，有人也叫它為「火龍」——因為龍身插以香火之故。但這是「鄉野之龍」，很少「過江」的。

若論舞得生動、舞得有氣勢，騰、躍、翻、滾，一舉一動，一節一拍都有相當的藝術價值，我覺得在「碧波仙侶」一片中的北方猛龍是頂呱呱的，特別是導演者善於運用鏡頭角度，幾個「俯攝」便可見全龍，不致神「龍」見首不見尾；還有一些「低攝」，頭，龍手們的動作，姿勢一目了然，這是影片一大特色。

「碧波仙侶」一片，故事美麗，演出熱鬧，確是好戲；「猛龍」更值得舞對推荐也！

區家聲似林家聲

戲人戲事

★區家聲扮相，相當似林家聲，前夕他在黃大仙劇場登台，戲迷都這樣說。有些人更要跑上後台看他的真面目，但後台口貼有一張字條：「非工作人員，不能上後台」。他們只得徘徊瞻望，若有所待焉。

★何驚凡是新紮小生，最近主演一部更所賽監製一部「天涯歌女淚」，此片行將放映，日來他跟十分緊張，頻頻驚車四出聯絡，和院商應酬，搞宣傳。何驚凡是梁醒波的徒弟，自然也需敦其師傅，肥波說：「一定的喇，唔駛咁緊張嘅。」

★前幾日，突然傳說芳艷芬於九時半到快樂戲院看「人海孤鴻」，快樂戲院外有不少戲迷在等候，但等了多時，不見芳姐到。據說芳姐本來準備看尾場的，臨時因另有約會，只有轉給他人。第二晚，她才到快樂欣賞該片。

「情僧」不演情僧戲

★何非凡之得名「情僧」，是由於一部「情僧偷到瀟湘館」而起，這一部戲，是凡仔的成名戲，後來他連續演了幾部情僧戲，如「風雪訪情僧」、「自楊下一凡僧」等，都不見怎樣賣座。之後，凡仔不再演新的情僧戲了，「情僧偷到瀟湘館」也被雪藏起來。（滿華）

夠輕鬆而缺韻味 ——談「花燈記」

（紐約、大世界綫）

本片的故事情節，顯然是受了一首詠元宵夜的詩所啟發而編成的。「去年元夜時，花市燈如晝；月上柳梢頭，人約黃昏後。……」意境甚是優美，把它改編成電影的故事情節，固無不可。但本片改編得如何呢？可以說是輕鬆有餘，韻味不足，也就是說，故事性不強，雖能引人發笑，卻不能使人留下深刻印象。

任劍輝扮演秀才裴玉侶，羅艷卿扮演祝員外之女祝蘭芝，兩人在元宵燈節見過面之後，互相念念不忘，以至茶飯不思。所可惜者是他們還未請教對方名姓，人海茫茫，無處可覓，只能將對方的倩影烙印在心。一天，祝蘭芝仰慕裴玉侶之名，想請他為自己畫一幅鳳凰圖。祝員外於是把裴玉侶請到自己的水榭去，供他作畫。裴玉侶與祝蘭芝這時才發覺，原來對方就是自己日夕想望的夢中人。但他們並不因此而一帆風順，他們還經過不少波折，兩人才終於結成了並蒂花。

故事自然說不上新穎，而且還有許多不如人意的地方，其中如扮演祝員外的梁醒波，表面看來，他似乎是阻礙，甚至是破壞裴玉侶與祝蘭芝愛情向前發展的，但追究下去卻又不像，而且他也似乎贊成了裴玉侶與祝蘭芝的婚事。究竟他是好人還是壞人呢？誰也不敢肯定的說；如果說他是好人，那麼，裴、祝所吃的苦頭實在太冤枉了；如果說他是壞人，那他的表現卻又似乎太仁慈了。就因為這個人物刻劃的失敗，使到整個故事失去了感人的力量，觀衆只能當它是沒有什麼意思的笑片看。·漾凡·

人海孤鴻 盛況不衰

「人海孤鴻」，今日已是第十三天放映了，而賣座盛況並未稍減。由此也可見廣大觀衆對該片的愛護之深。圖為該片中的一個緊張場面。

「蜜月驚魂」一鏡頭：謝賢受傷，南紅與姜中平前來探視。

「蜜」片改期推出 陳文致歉

「光藝」同人不能不向愛護「光藝」新片上映的「光藝愛護者」致歉。因為「蜜月驚魂」的映期又從三月十七日延至三十日才正式公映。從現在起，太平、北河、環球、域多利、油麻地、龍城、華樂、金星八院，將連續排出「邵氏」的「青山紅粉」和「新聯」的「三滴血」，然後是「光藝」的「蜜月驚魂」。本來，廿三日上映的「三滴血」的映期該是「蜜月驚魂」的映期，但經「光藝」、「新聯」雙方的主事人商酌後，「光藝」決把這映期讓給「新聯」。

「蜜」片一延再延，「蜜月驚魂」的導演陳文除了向觀衆再三致歉外，他解釋：「每年，我們『光藝』總按照計劃排出八九部影片，今年也不例外。愛護『光藝』的朋友所喜愛的謝賢、南紅、嘉玲、江雪、姜中平、胡楓、岳文等主演的新片，是不愁沒有欣賞機會的。『蜜月驚魂』後，我們將推出『秋風殘葉』及『蒲珊夜』，且兩片都已接近完成階段了。」既然如此，那麼，就請朋友們稍作等待吧。

一、達關雪夜

早歲那知世事艱 中原北望氣如山
樓船夜雪瓜洲渡 匹馬秋風大散關
塞上長城空自許 鏡中衰鬢已先斑
出師一表眞名世 千載誰堪伯仲間

這是南宋愛國大詩人陸游的有名的詩，作於他六十一歲之時，亦即宋孝宗十一年。宋朝自南渡以後，一再向金人求和，納貢稱臣，屈辱已極。那時中原之地盡失，故陸游詩中的瓜洲和大散關，已成為東西兩端的邊防要地。一得一失，都與國運攸關。年復一年，誅京收復無期，詩人北望中原，不勝悲憤！這種情懷，也正是千千萬萬老百姓的情懷，故此詩一出，立刻傳誦一時，聞者感動。而瓜洲與大散關之名，更因詩而益彰，幾乎無人不曉了。

這裏不說瓜洲，只講大散關：大散關在今陝西寶雞縣西南，距離和尚原極近，關隘陡絕，出可以攻，退可以守，為秦蜀往來要道。要知蜀中為天府之國，物產豐饒。東出可攜荊襄之背，而荊襄又可擁臨安之背，故保蜀即所以鞏固南宋。南宋後方，因而大散關不但為蜀中屏障，亦為南宋江山的西北屏障。當宋高宗紹興年間，金兀朮曾入寇和尚原，為吳玠、吳璘兄弟大敗，身中流矢，剃鬚而逃。吳氏因拒戰有功，世襲四川兵柄，其後人漸漸不把朝廷放在眼內。[illegible]宗年間，[illegible]

當那吳曦總握四川兵柄之時，也正是韓侂胄權勢日盛之日。那時韓皇后剛死，中宮未有所屬。寧宗皇帝寵幸之人，一個是楊貴妃，一個是曹美人，韓侂胄因為楊貴妃涉書史，知古今，性警敏，任權術，恐怕她作了皇后以後，皇帝身邊有人，他再要為所欲為便不無顧忌了。而曹美人為人柔順，不問世事，所以韓侂胄曾勸皇帝立她。豈料皇帝却立了楊貴妃，韓侂胄因而忐忑不安，恐懼不能自保。其左右狼狽為奸之人，乃勸他應設法立蓋世功名，則富貴榮華，不保自保，不固自固。他聽了非常高興，計議再三，覺得只有北伐中原，最能收拾人心，便齎手聚財募卒，準備伐金。並追封岳飛為鄂王，又追論秦檜主和誤國之罪，一時人心興奮。那曉得他那一番轟轟烈烈的做法，包蘊的竟是一片可怕的私心！

且說鄂王被害之時，全家遭遇極慘，除岳雲同時被殺之外，家實籍沒，家人被徙嶺南。他們雖處於蠻瘴癘雨之區，仍然朝不保夕。後來岳霖生了一子，取名岳劍。「劍」字是金字之外加一把刀，暗寓殺金之意。為保存岳家這一條命根，他自小即被送到遙遠的祁連山，從師學藝。歲月艱難，時光似水，不覺亦已滿了十多年，因聽得朝廷替他先祖雪冤，乃決定南歸省視。在一個風雪紛飛之夜，來到了大散關內。（一）

紫剎花下

趙航

半夜，寡萍正做着夢。她夢見不知名的父親：一個白影子的慈祥的老人，走過來遞給她一疊鈔票，讓她交給了兇悍的養母，便帶她走開。

在睡夢中間，她突然給一陣尖叫驚醒過來。於是她立刻從牀舖上跳起，連什麼念頭也不轉，在那個搭在浴室頂上的牀架上跳下來，把擱在乾燥的浴缸邊的衣服穿起，走到吊橋上，便聽見外邊的鼎沸的人聲。跟着，屋裏亮出燈光，還聽到房門給擂擂的銳響。

寡萍小心翼翼地溜下了石級，從廚房蹣行到走廊盡頭，兀自將耳貼在門上。

睡在走廊上的侍候姑娘們的女傭也惺忪地扭動起來。「鬼的，又出了什麼岔子啦。」她喃喃地說道。

「舉手！」外邊騰起一連串粗厲的吆喝。「穿起衣裳，趕快！」

那便是聽來有點滑稽的命令——舉起了雙手，又怎能夠穿衣服呢。

可是寡萍已沒有發笑的心情。她明白這是怎麼回事。八爺便兀自在盤算着怎樣逃脫。

她把女傭拉到吊橋那邊，關上了廚房的門，這一幢舊式的樓房，每一層連接浴室的吊橋，都開向天井上。而且這是四樓。就是屋簷上有一道水管，她們也不敢抓住它爬上去，翻越屋頂逃到天台去的。

就在這剎那間，廚房的門也給踢開了。一道手電筒的光，掠到她們身上。

「出來！」

在驚懼中，寡萍看見那個的胸前另外還挈着一枝手槍。便害怕地緊在女傭的胳膊裏，讓她帶她走路。

「分開，一個一個的出來。」這些警察似乎只懂得一個搜查和逮捕的方式，對付娘兒們和江湖大盜總是沒有多大的分別。

很奇怪，寡萍覺得頭背雙腿，無助地穿過屋裏的廳子，悄無一人。可是一走下樓梯，便看見那個很尷尬的場面。她的姊妹們和幾個客人，都衣衫不整地擠在那兒。而那個老闆娘，卻一股腦兒在喃喃訓兒。

警車向後倒開過來。在便衣探員的呼喝下，他們一個個的默然爬上車去。

寡萍活像給一陣旋風颳了去似的。警車開得很快。一座座屋子飛閃過去，通宵明亮的光管廣告牌，電燈如項串的街道，那間座落堤岸的一逕擔心給送進去的旅館。以及籠罩在夜色下面的小球場。

「我不是做夢吧？」她暗自掐了下手指。心裏黯然有着一個絕無理智的希望。（一）

一月完小說 我刺激的女人

岑樓

一：魚兒上鈎

「喂，朋友，借個火可以麼？」我大叫。

當那人旋頭過來時，我知道這條魚兒上鈎了。他站在我攤位的七八尺外，張大眼巴巴看那邊叮噹響的空中飛車。

他到我攤位外面，伸手進衣袋摸一盒火柴遞過來，雙眼轉溜溜地看我櫃枱上面的玩意和陳列的贈品。

「玩這個麼？」我問他。

他搖了搖頭。他的個子很高大，雙眼微露青光。經驗告訴我，這是一個不大見過世面的鄉下青年，這種人高興起來，是喜歡新奇的玩意。

「不大計較幾個錢。這叫做擲瓶遊戲。」我說，「我先玩一次給你看。你看見櫃臺當中的木瓶麼？」

[illegible]

「你自己看，底凹進的地方套在木栓上面，所以我也不可能移動它。這是很公道的玩意，全憑技巧決定你的輸贏。」當然我不告訴他，我卻有方法移動木栓，只消我把櫃枱後面的[illegible]一動，我便可以任意了。

一：慘案的開端

張大漢的柳眼別墅，建築在赤柱海道的山邊，背山面海，花木扶疏，風景十分幽美，遠，便是一座小山，天氣晴明的晚上，明月東升，在別墅望海面，月輪倒映，一片銀光，有點像西湖的三潭印月，這是那小海灣風景最幽美的時候了。

張大漢是個五金商人，很富有，和他同居的，是他的太太柳媚媚小姐。柳媚媚小姐是一個如花似玉的美人兒，年齡和張大漢相差可有二十年。張大漢這時已是四十六七的人，柳媚媚還是廿五六歲，為的是張大漢的元配，在兩年前患嚴重的心臟病死了，柳媚媚便當了他的繼室。柳小姐是海角名花，在交際場裏的風頭很勁，很多少年男子向她追求，她也不答應，張大漢為了有錢，便不費吹灰之力，就得了柳媚媚的垂青，很快便結婚，幸福地居住在這別墅裏。

張大漢和柳媚媚，差不多每晚都在別墅裏請客，為的是柳媚媚要狂歡，每天非來一次強烈的刺激，便覺得索然無味，缺乏了人生樂趣。張大漢只要太太高興，什麼也沒問題，可是他們每晚所請的，都是一些熟客，從來沒有生面人參加。那一晚，特別的事件，很奇怪的發生了。

那一晚的例會，參加的有柳媚媚的妹子柳眉，和兩個女友，張大漢的姪兒張風，幾個在五金商店當高級職員，吃過了晚飯後，照例是舞會，各人已在跳得開心，電炬突然熄滅，各人都怔了怔，張大漢忙喊下人查電燈，電炬忽又大放光明，各人歡呼一聲，正要繼續舞蹈，忽聞有人喝一聲「不要亂動！」這一聲呼喝，令各人吃驚，各人又是一怔，忙向門外望去時，只見一個蒙面的人，拿了一枝手槍站着，這一來，更教各人驚慌，呆站在一邊也不敢動。

「這是什麼意思？」張大漢鼓起勇氣問：「要錢嗎？家裏現款恐怕不多，倘若你要時，我們不會吝嗇的。」

「我不要錢，却要你的生命。」那人笑了，笑得猙獰可怕，「三年前的仇怨，現在要報復了，你只怪自己不好，不能怪我無情。」

話一說完，砰砰兩響，才射中張大漢的心窩，張大漢一動也不動的倒在地上，各人慌作一團，翻眼間，那蒙面的人，不知那裏去了，耳邊聽見別墅外一陣馬達聲響，這宗謀殺案，最低限度有柳媚媚和她的妹子柳眉，張大漢的姪兒張風，和兩個女賓，就是發生在眾目睽睽之下，一陣大亂之後，張風便打電話向警探部高級職員，請求緝捕兇手。（一）

癡心迷犯

苗洋著 黎水圖

（一）錢柏仁是個朝氣蓬勃，很有前途的醫生，他為人正直謙恆，心地慈良，不愛浮華，因此當他和白潔雲結婚之後，便在郊外建了一座小型的花園洋房。家裏只有一個女管家，一頭狼狗。生活簡單樸素，整潔寧靜，他每天早出晚歸，怡然自得。

（二）今天白潔雲從床上爬起來，推開了洋台的落地窗，從花園透來一片鳥語花香，春光明媚的美麗景象，使她想起，這天是他們結婚二週年的紀念日，又適逢週末之期，於是她決定藉此慶祝一下，興高彩烈的梳洗完畢，便開始籌備了。

（三）到了晚上，這所小洋房裏，光如白晝，笑聲不絕，男男女女坐了一屋子。他們都是錢柏仁白潔雲的好同學或朋友，所以談笑自由，毫無拘束。各人吃過自助餐之後，便開了電唱機，挑選喜悅的音樂開始跳舞。錢柏仁和白潔雲也雙雙起舞，陶醉在歡樂中。

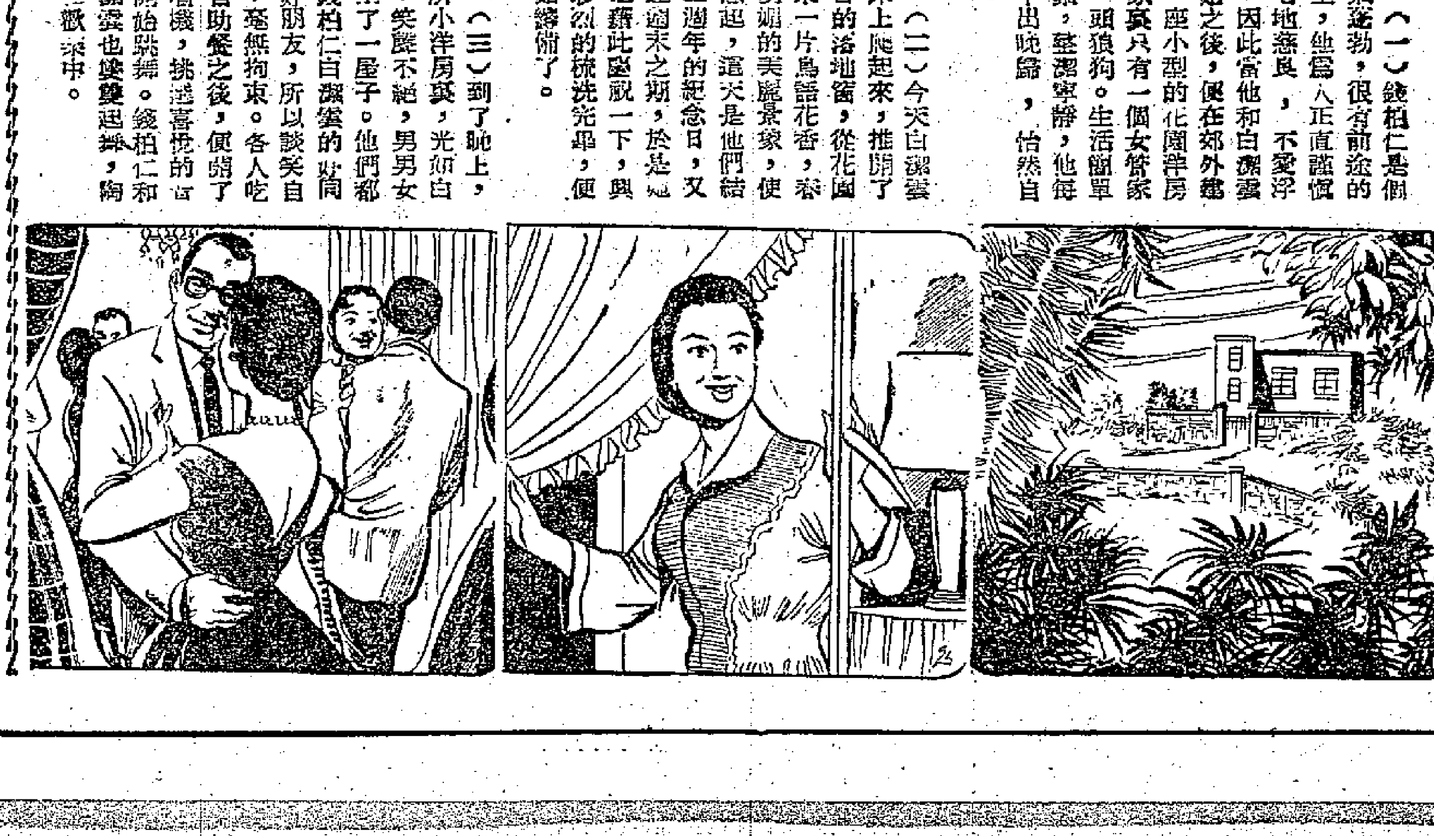

慶祝大公報在港復刊十二週年

香港大公報復刊十二週年紀念
香港果品公司
香港菜聯行 敬賀

香港大公報復刊十二週年紀念
香港永達行股份有限公司敬賀

香港大公報復刊十二週年紀念
香港民安保險有限公司敬賀
地址：香港德輔道中國銀行大廈
電話：二二四七七三 三八一五〇號 三八二五四

香港大公報復刊十二週年紀念
華潤公司敬賀
香港中國銀行大廈 電話：三五一八二

香港大公報復刊十二週年紀念
華一公司同人敬賀
地址：香港文咸西街十五號
電話：四四一九一六、四四一九三六

香港大公報復刊十二週年紀念
中孚行同人敬賀
地址：文咸西街卅三號
電話：四四一八三六 四三〇九七 四三四三七

香港大公報復刊十二週年紀念
聯豐行同人敬賀

香港大公報復刊十二週年紀念
宏安公司敬賀

香港大公報復刊十二週年紀念
僑聯航運貿易有限公司
僑聯行有限公司 敬賀

香港大公報復刊十二週年紀念
華貿公司敬賀

香港大公報復刊十二週年紀念
安達股份有限公司敬賀

香港大公報復刊十二週年紀念
華人企業有限公司敬賀

香港大公報復刊十二週年紀念
香港凍品聯合辦事處敬賀

香港大公報復刊十二週年紀念
五豐行敬賀
香港中國銀行大廈
電話：二二二一六 二二二二九

香港大公報復刊十二週年紀念
沃華貿易公司敬賀

香港大公報復刊十二週年紀念
元昌行敬賀

香港大公報復刊十二週年紀念
福聯公司敬賀
地址：永樂西街一四八號
電話：四八八七〇 四四二一〇七

香港大公報復刊十二週年紀念
泉昌公司敬賀
地址：永樂西街一五〇號
電話：四四一五八一、四四一三八五

香港大公報復刊十二週年紀念
祐亨凍肉公司敬賀

香港大公報復刊十二週年紀念
天珍國產鬃毛刷子有限公司敬賀
軒尼詩道四一四號 電話：七七二五四六

香港大公報復刊十二週年紀念
德信行有限公司敬賀
香港干諾道西卅七號至卅九號 電話：四一二三二

藝聲唱片（33 1/3轉 第3期）

黃梅戲	ATC-32	女駙馬	嚴鳳英、潘璟琍、熊少雲
京劇	ATC-33	穆桂英掛帥	梅蘭芳
閩劇	ATC-34	夫人城、梅玉配	郭西珠、李銘玉
瓊劇	ATC-35	孔雀東南飛（上）	陳華、紅梅、王鳳梅
瓊劇	ATC-36	孔雀東南飛（下）	陳華、紅梅、王鳳梅
粵劇	ATC-37	望江亭……設計	陳笑風、鄧綺文
粵劇	ATC-38	拉郎配	文覺非、譚玉眞
評彈	ATC-39	廳堂認母（上）	蔣月泉、朱慧珍
評彈	ATC-40	廳堂認母（下）	蔣月泉、朱慧珍

香港大公報復刊十二週年紀念
三一企業有限公司敬賀

香港大公報復刊十二週年紀念
三星運輸公司敬賀
地址：干諾道西九十九號二樓
電話：四五七六〇 四三〇二二

香港大公報復刊十二週年紀念
總經銷長城牌罐頭
豐年糧食有限公司
新中食品有限公司 敬賀
大道中一一八號
電話：三〇八六五 二三六〇四

香港大公報復刊十二週年紀念
中一國貨公司 中天國貨公司 中建國貨公司 中達國貨公司 中興國貨公司
中寧國貨公司 中聯國貨公司 永成國貨公司 新華國貨公司 聯中國貨公司
敬賀

香港大公報復刊十二週年紀念
香港中國國貨公司敬賀

香港大公報復刊十二週年紀念
中僑國產百貨有限公司敬賀

香港大公報復刊十二週年紀念
裕華百貨有限公司敬賀
德付道中一四九、一五三至一五九號共五間

香港大公報復刊十二週年紀念
香港蛋品企業有限公司敬賀
地址：香港德輔道中二三七號二樓
電話：四八二九五 電報掛號：五七五一

香港大公報復刊十二週年紀念
中國中發有限公司敬賀
地址：德輔道中德成大廈九〇三—九〇五室
電話：二三〇三三 二七六三四
九龍批發處：炮台街六四—六六號

香港大公報復刊十二週年紀念
香港冷藏有限公司北角凍房敬賀